Moscou: embaixadas invadidas e depredadas

Americana e inglêsa

MOSCOU, 18 — (FP-UPI-DC) — A grande massa de manifestantes, que, pela segunda vez em 24 horas, voltaram a se reunir hoje diante da Embaixada dos Estados Unidos nesta capital, venceu, à tarde, a resistência policial e atacou o edifício com pedras, garrafas e vidros de tinta, aos gritos de "saiam do Líbano" e "agressores, vão embora".

Calcula-se em 20 mil pessoas a multidão que atacou a embaixada americana e em 100 mil os participantes de um comício, realizado nas proximidades do edifício, para protestar contra a intervenção anglo-americana no Oriente Próximo.

INVASÃO DA EMBAIXADA BRITÂNICA

Outra massa de várias centenas de pessoas atacou a Embaixada britânica. Uns cem manifestantes penetraram à fôrça no edifício, onde tomaram como reféns o médico da Embaixada e sua espôsa, até que interveio a polícia, chamada pelo embaixador sir Patrick Reilly.

EXÉRCITO PROTEGE

A Embaixada americana pediu pelo telefone proteção ao Ministério das Relações Exteriores da URSS e, em seguida, chegaram ao local tropas do Exército, sob o comando de um general, para ajudar a polícia a dispersar a multidão.

Vinte janelas foram quebradas e as paredes ficaram cobertas de tinta.

CAMPANHA

A campanha soviética contra a intervenção anglo-americana no Oriente Próximo e no Oriente Médio se desenvolve sob quatro aspectos principais: publicação de documentos oficiais condenando formalmente ao desembarque de tropas; comentários cada vez mais violentos da imprensa e do rádio; organização de comícios nas fábricas, administrações, e unidades do Exército (foram organizados ontem em Moscou 238 reuniões dêsse tipo, com a participação de mais de 300 mil pessoas) e intervenção de mil oradores; e adoção de medidas (militares) destinadas a "manter a paz e a segurança".

CHINA: PROTESTOS

PEQUIM, 18 (FP-DC) — Uma multidão de vários milhares de pessoas realizou hoje violenta manifestação antiamericana e antibritânica diante do Escritório do Encarregado dos Negócios da Grã-Bretanha nesta capital, anunciou a Agência Nova China.

Numerosos grupos de manifestantes penetraram nos jardins do Escritório britânico, perseguindo os funcionários e gritando: "Tropas britânicas e norte-americanas, fora da Jordânia e do Líbano". Outras manifestações contra os britânicos teriam ocorrido, simultâneamente, em vários bairros de Pequim.

ATAQUE EM BERLIM

BERLIM, 18 (FP-UPI-DC) — Turbas de comunistas organizadas invadiram hoje os terrenos das missões de enlace militar dos Estados Unidos e Grã-Bretanha, na zona soviética de Berlim, arriaram as bandeiras britânica e norte-americana e escreveram nesta o seguinte: "Norte-Americanos, vão embora".

Mais ou menos 500 pessoas forçaram as portas da missão dos Estados Unidos, apedrejaram o edifício, avariaram os automóveis norte-americanos e fizeram descer a bandeira para escrever aquêles dizeres. Ao mesmo tempo, 200 comunistas invadiram os terrenos britânicos, saquearam uma das casas da missão, quebraram os vidros das janelas, viraram um automóvel e arriaram a bandeira britânica.

JACARTA, 18 (FP-UPI-DC) — Protestando contra o desembarque de tropas na Jordânia, uma multidão incendiou esta manhã o Serviço de Informações Britânico desta capital e retirou as bandeiras das Embaixadas britânica e francesa.

O Secretário Geral do Partido Comunista Indonésio enviou mensagem ao Embaixador americano, sr. Howard P. Jones, declarando que se as fôrças norte-americanas não se retirarem do Líbano, "as emprêsas norte-americanas na Indonésia serão tratadas como as da França e da Grã-Bretanha durante o ataque contra o Egito".

O TEMPO
TEMPO: Bom. Nevoeiro pela manhã.
TEMP.: Estável.
VENTOS: Nordeste a Norte, fracos.
MÁXIMA: 26,0.
MÍNIMA: 13,4.

Diario Carioca

☆ UM JORNAL DO RIO PARA TODO O BRASIL ☆

Fundador J. E. DE MACEDO SOARES

O MÁXIMO DE JORNAL NO MÍNIMO DE ESPAÇO

12 PÁGINAS

ANO XXXI — N. 9.207 | Rio de Janeiro, sábado, 19 de julho de 1958 | *PREÇO: CRUZEIRO 1,50*

EMBAIXADA GUARDADA

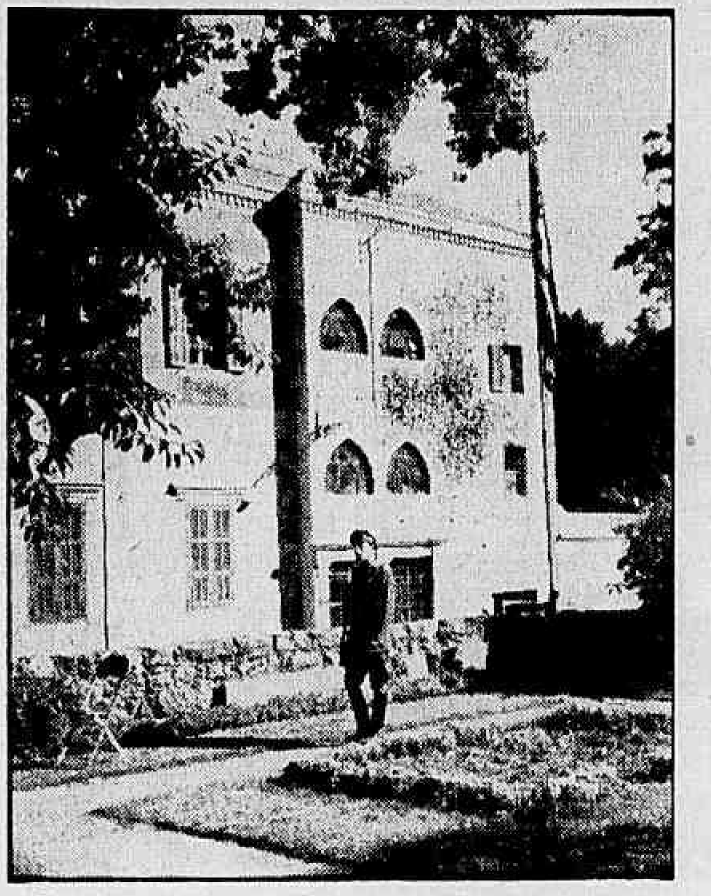

BEIRUTE — Os conflitos de inspiração comunista que se verificaram no Líbano, numa tentativa de derrubar o Govêrno do presidente Chamoun, chegaram a estender-se à Embaixada dos Estados Unidos. A Polícia conseguiu dispersar os manifestantes que tentaram penetrar no edifício da Embaixada, o qual está, hoje, sob a vigilância de pesada guarda, como se vê na foto. — (INP-DC).

CONVOCAÇÃO URGENTE DA ASSEMBLÉIA GERAL

Novas remessas de tropas americanas

BEIRUTE, 18 — (FP-UPI-DC) — Como resposta eloquente à exigência russa para que retirasse suas tropas do Líbano, os Estados Unidos dobraram, hoje, o número de suas fôrças de fuzileiros e decidiram trazer pára-quedistas do Exército para esta capital. As tropas americanas aqui desembarcadas ascendem a mais de seis mil homens.

Anunciou-se, simultâneamente, que virão amanhã de manhã tropas de choque do Primeiro Grupo de Combate Aerotransportado do Exército dos Estados Unidos, estacionadas em Adana, Turquia. Enquanto isso, aviões com bases nos porta-aviões da 6.ª Esquadra efetuavam sôbre todo o território libanês reconhecimentos permanentes, dia e noite.

REBELDES IAM ATACAR

A polícia libanesa preveniu, hoje, a uma unidade de fuzileiros navais dos Estados Unidos, formada por 900 homens e acampada em frente ao mar, que os rebeldes estavam planejando efetuar uma agressão com bombas contra ela.

As fôrças americanas redobraram a vigilância com sentinelas extras e estabeleceram ninhos de metralhadoras. Informa-se que foi encontrada uma bomba dentro de um jipe dos fuzileiros.

APORTA O "DE GRASSE"

O cruzador francês "De Grasse" e dois destroiers de sua escolta chegaram a entrar ontem no pôrto desta capital. As belonaves francesas saíram novamente, para dar lugar a transportes norte-americanos que deveriam desembarcar nova leva de fuzileiros navais.

CONCENTRAÇÃO NA TURQUIA

ADANA, 18 (FP-UPI-DC) — Chegaram hoje dos Estados Unidos mais aviões de bombardeio, caça e transporte, carregados de pára-quedistas, para completar a formação rápida de uma reserva nuclear no coração do foco de maior perigo do mundo.

A base de Adana, que se acha a 800 quilômetros ao Sul do território soviético e a poucos minutos de vôo (a jacto) do Iraque e da RAU, concentra fôrças preparadas para combater com armas nucleares ou comuns.

ADVERTÊNCIA A NASSER

WASHINGTON, 18 (FP-UPI-DC) — O Departamento de Estado confirmou, esta tarde, que os Estados Unidos advertiram ao Presidente da República Arabe Unida, Gamal Abdel Nasser, das "graves consequências" que surgiriam se suas tropas ou as unidades sob seu contrôle atacassem as fôrças norte-americanas no Líbano.

PROGRAMA DE AJUDA

O presidente Eisenhower convocou para as seis horas da tarde de hoje os dirigentes republicanos e democratas no Congresso para estudar o programa de ajuda aos países estrangeiros à luz da presente crise do Oriente Médio.

FIM DA OPERAÇÃO

AMÃ, Jordânia, 18 — (FP-UPI-DC) — A Grã-Bretanha terminou, hoje, sua operação de transportes de dois mil pára-quedistas para a Jordânia, sob a proteção de caças a jacto. Informa-se que não há planos imediatos para o desembarque de mais pára-quedistas britânicos.

Caças da 6.ª Esquadra sobrevoaram novamente o território da Jordânia numa demonstração de fôrça e solidariedade às tropas britânicas.

PETRÓLEO PARA A JORDÂNIA

BAHREIN, 18 — (FP-UPI-DC) — Começou, hoje, o transporte aéreo norte-americano de petróleo dêste protetorado para a Jordânia, com a cooperação de emprêsas petrolíferas norte-americanas. Além disso, o combustível está sendo enviado em barcos petroleiros ao pôrto jordano de Akaba e, daí, em caminhões, para Amã.

A Jordânia tem necessidade de combustível desde que a revolução do Iraque interrompeu o fornecimento de petróleo iraquense e os Estados Unidos procuraram atender com urgência ao apêlo do rei Hussein.

ESTRANGEIROS PARTEM

BAGDÁ, 18 — (FP-UPI-DC) — Anunciou a Rádio de Bagdá que os estrangeiros residentes no Iraque poderão deixar o país por via-marítima, terrestre ou aérea, tôdas as têrças-feiras e sábados. As partidas e chegadas de aviões foram autorizadas todos os dias, entre 7 e 10 horas da manhã.

MANTERÁ' COMPROMISSOS

O general Abdul Karim Kassem, Chefe do novo Govêrno iraquiano, declarou hoje que a República cooperará com as com-

(Conclui na página 11)

Derrotada, a URSS usou direito de veto

NAÇÕES UNIDAS, 18 — (FP-UPI-DC) — Os Estados Unidos pediram, hoje, ao Conselho de Segurança, a convocação da Assembléia-Geral das Nações Unidas, a fim de ser examinada a resolução de enviar uma fôrça internacional de polícia, ao Líbano, para substituir as tropas norte-americanas que se encontram nesse país.

Motivou o pedido de convocação o fato de ter a União Soviética vetado aquela proposta norte-americana, na sessão do Conselho de Segurança. Anteriormente, o Conselho rejeitara, por oito votos contra um (o da URSS) e duas abstenções (as da Suécia e do Japão), a resolução soviética que pedia a retirada das fôrças anglo-americanas do Oriente Médio.

OBSERVADORES DA ONU

As 9.55 horas recomeçara a discussão, no Conselho de Segurança, sôbre a situação no Oriente Médio. Deveriam ser consideradas a resolução norte-americana (que a URSS vetou) e a resolução soviética (que o Conselho rejeitou). O primeiro orador, sr. Karim Akzul, Delegado do Líbano, negou a eficácia dos observadores da ONU no seu país, os quais "evitam aproximar-se das regiões fronteiriças, em virtude do perigo que isso representa".

RETIRADA DAS TROPAS

O sr. Cabot Lodge, representante dos Estados Unidos, assegurou ao Delegado do Iraque que

(Conclui na página 11)

Nasser: às armas; EUA: aguente consequências

DAMASCO e NAÇÕES UNIDAS, 18 — (UPI-DC) — O presidente da República Árabe Unida, Gamal Abdel Nasser, em discurso proferido, hoje, no balcão do Palácio do Govêrno, disse que a RAU recorrerá às armas «para defender a chama de liberdade que triunfou no Iraque» e lutará «até a última gota de sangue».

Por outro lado, o Departamento de Estado informou, hoje, que os Estados Unidos advertiram o Govêrno do Cairo de que, se as tropas da RAU atacarem as fôrças norte-americanas, no Líbano, as «consequências adquirirão proporções desastrosas».

NASSER EM MOSCOU

MOSCOU, 18 (FP-DC) — O Ministério dos Negócios Estrangeiros, em documento oficial, confirmou esta noite que o presidente Gamal Abdel Nasser estêve em Moscou, em conferência com o sr. Kruchev, Presidente do Conselho de Ministros da URSS.

Diz o comunicado que a conferência entre os dois líderes se desenrolou durante oito horas consecutivas, em atmosfera amistosa, e que êles debateram e acertaram medidas tendentes a combater a "agressão dos Estados Unidos e de outras potências colonialistas", no Próximo e no Médio Oriente.

REPERCUSSÃO EM LONDRES

LONDRES, 18 (FP-DC) — A notícia de que o presidente Nasser estêve em Moscou conferenciando com o sr. Kruchev, provocou a mais viva surprêsa, nesta capital. Diz-se, nos meios autorizados, que êle foi à Rússia averiguar quais as possibilidades de receber um auxílio efetivo da União Soviética, no caso de as tropas da RAU atacarem as fôrças norte-americanas, no Líbano.

Não se acredita, contudo, que Nasser tenha em vista prejudicar os interêsses do Ocidente, cortando, por exemplo, os oleodutos que atravessam a Síria, ou proibindo os navios ocidentais de passar pelo Canal de Suez. A possibilidade de desordens, nas regiões habitadas pelos curdos, no Iraque, no Irã e na Turquia, não está afastada.

NOVA CONFERÊNCIA COM TITO

CAIRO, 18 (FP-DC) — Ao saber que as tropas norte-americanas haviam desembarcado no Líbano, o presidente Nasser, que navegava há dois dias, no mar Adriático, a bordo do iate, resolveu voltar à Pola, segundo anunciou, hoje, a rádio do Cairo.

Chegando ao pôrto iugoslavo, Nasser conferenciou de novo, com o marechal Tito, na presença do sr. Mammud Fauzi, Ministro dos Negócios Exteriores da RAU. Em seguida, Nasser e Fauzi foram para Brioni, de onde partiram, de avião para Moscou.

Rússia, em manobras, renova suas ameaças

MOSCOU, 18 — (UPI-FP-DC) — O Govêrno soviético reafirmou, hoje, seu propósito de empregar "medidas necessárias" face à permanência de tropas anglo-americanas na Jordânia e no Líbano.

Estas "medidas necessárias" coincidem com os movimentos do Exército de terra, do ar e da Marinha soviética do Mar Negro observados, esta manhã, ao longo da fronteira Sul da Rússia — zona limítrofe com a Turquia, Irã e Paquistão — além das manobras do Exército búlgaro, apoiado pela aviação soviética, ao longo da fronteira russo-turca e nos 1.600 quilômetros de limites entre o Irã e a União Soviética.

JORDÂNIA: CABEÇA DE PONTE

O Govêrno soviético inicia sua "declaração" afirmando que a remessa de tropas norte-americanas e britânicas ao Oriente-Médio tem em vista preparar a opinião pública dos EE. UU. e da Inglaterra para uma agressão maior. E acrescenta: "Depreende-se claramente das declarações de MacMillan que o objetivo da intervenção militar na Jordânia não é únicamente esmagar o movimento de libertação nacional jordano, mas também, fortalecendo as posições militares britânicas naquele país, utilizá-lo, como o Líbano, atualmente ocupado por fôrças americanas, como uma cabeça de ponte, a fim de reprimir a revolução popular no Iraque".

"NÃO ESTÃO SÓS"

Prosseguindo, diz a "declaração" que os EE.UU. e a Inglaterra não devem esquecer-se de que os povos vizinhos das regiões do Oriente árabe não poderão ficar indiferentes à sorte dos povos vítimas da "agressão", e que êstes povos "não estão sós" na luta que sustentam pela sua independência.

APÊLO À ONU

A responsabilidade dos atos agressivos contra a Jordânia e o Líbano — diz a "declaração" — recaem exclusivamente sôbre os Estados Unidos e a Grã-Bretanha. Após pedir a retirada das tropas dêsses países, o Govêrno soviético reitera o apêlo às Nações Unidas para que "tomem as medidas que se impõem".

MEIO MILHÃO DE HOMENS

PARIS, 18 — (FP-DC) — Segundo fontes norte-americanas, as tropas russas em manobras seriam compostas por 20 divisões, com 1.500 tanques e 2.000 aviões de combate, reunindo cêrca de meio milhão de homens. A frota do Mar Negro compreende seis cruzadores, cêrca de cinquenta destróiers e uma centena de submarinos.

NÃO ESTÃO LONGE

TEERÃ, 18 — (UPI-DC) — O Exército do Irã foi colocado em estado de alerta na zona fronteiriça com a Rússia. Até agora não foram registrados incidentes, mas os aviões de combate soviéticos se aproximam demasiadamente do território iraniano. Sabe-se que as colunas motorizadas do Exército Vermelho não estão longe.

USA: MAIS FÔRÇAS DE PRONTIDÃO

WASHINGTON, 18 — (UPI-DC) — O Departamento de Defesa dos Estados Unidos não vê na concentração de tropas soviéticas ao longo da fronteira iraniana ameaça para as fôrças britânicas e norte-americanas sediadas no Oriente Pró-

(Conclui na página 11)

PRÊSO POR 30 DIAS LAMEIRÃO

S. PAULO, 18 (Asapress-DC) — O capitão Lameirão foi prêso por 30 dias devendo a comunicação dessa punição ser publicada hoje no boletim do Parque Aeronáutico de São Paulo.

O capitão Lameirão confirmou, inquirido pelo coronel Milanez, Diretor do Parque Aeronáutico, a autoria da carta-aberta dirigida ao Ministro da Aeronáutica denunciando fatos que teriam ocorrido na 4a. Zona Aérea e acusando vários oficiais de atos desonrosos.

Govêrno não pretende diminuir importações

Apesar do elevado «deficit» registrado no comércio exterior brasileiro, no primeiro semestre dêste ano, autorizados porta-vozes do Ministro da Fazenda informam que o Govêrno não pretende, no momento, diminuir as importações, pelo menos aquelas decorrentes das ofertas de divisas nos leilões.

Por outro lado, informa-se que até o fim do mês estarão ultimadas nos Estados Unidos, as negociações para o empréstimo, da ordem de 200 milhões de dólares ou um pouco mais, que o Brasil pleiteia junto ao Eximbank e grupos privados norte-americanos, a fim de cobrir o «deficit» de nosso balanço de pagamentos, estimado em 250 milhões de dólares para o ano corrente.

FUNDO MONETÁRIO

Sabe-se, mesmo, que as transações finais para a liberação dos 37,5 milhões de dólares que o Brasil solicitou ao Fundo Monetário Internacional deverão ser concluídas possivelmente antes do fim da semana vindoura.

O grupo de altos funcionários brasileiros que se encontra nos Estados Unidos, entre os quais o Diretor da Carteira de Câmbio, sr. Poock Corrêia, e o chefe dos assessores econômicos do Ministro da Fazenda, sr. Casimiro Antônio Ribeiro, mantém-se em constante contato com o ministro Lucas Lopes, através do telefone internacional. Espera-se, assim, que tão logo cheguem ao seu término as negociações, seja dado à publicidade um comunicado oficial dando conta dos resultados obtidos.

ACÔRDO DE RETENÇÃO DO CAFÉ

WASHINGTON 18 (UPI) — Os representantes latino-americanos da Comissão do Café chegaram, hoje, a um acôrdo sôbre o café para reter o produto e, assim estabilizar os preços do grão nos mercados mundiais.

Pelo acôrdo que será apresentado aos governos dos países produtores o Brasil reterá do mercado 40 por cento da próxima colheita, Colômbia 15 por cento, e os demais países signatários 10 por cento de sua produção exportável.

REUNIÃO EM AGOSTO

Os representantes dos 14 países produtores da América Latina fixaram a data de 5 de agôsto próximo para a reunião na qual considerarão as respostas de seus respectivos governos.

Entrementes uma subcomissão composta de representantes do Brasil, México, Colômbia, El Salvador e Costa Rica, servirá como órgão de ligação com os produtores africanos de café e com o Departamento de Estado. O embaixador da Colômbia, José Gutierrez Gomez, que preside a comissão disse que é de esperar que os produtores africanos de café enviem, também, para seus respectivos governos, para seu estudo, o projeto de convênio.

Gutierrez Gomez disse, ainda, que a Junta diretora do projetado convênio internacional de café terá sua sede em Washington.

CRAVEIRO AGRADECE A JK

O general Craveiro Lopes, Presidente de Portugal, enviou ao sr. Juscelino Kubitschek o seguinte telegrama, em que agradece a mensagem de pesar que lhe dirigiu o Presidente da República, por motivo do falecimento da sra. Berta Craveiro Lopes: "Profundamente reconhecido agradeço a V. Exa. e a sua Exma. espôsa as comoventes palavras que me acompanharam na minha grande dor. Elas vieram dos generosos corações de V. Exas. e para sempre ficarão ligadas à memória de quem dedicava ao povo brasileiro e a V. Exa. não só devida gratidão, mas íntimo e inalterável carinho".

O "CASO" É ÊSTE

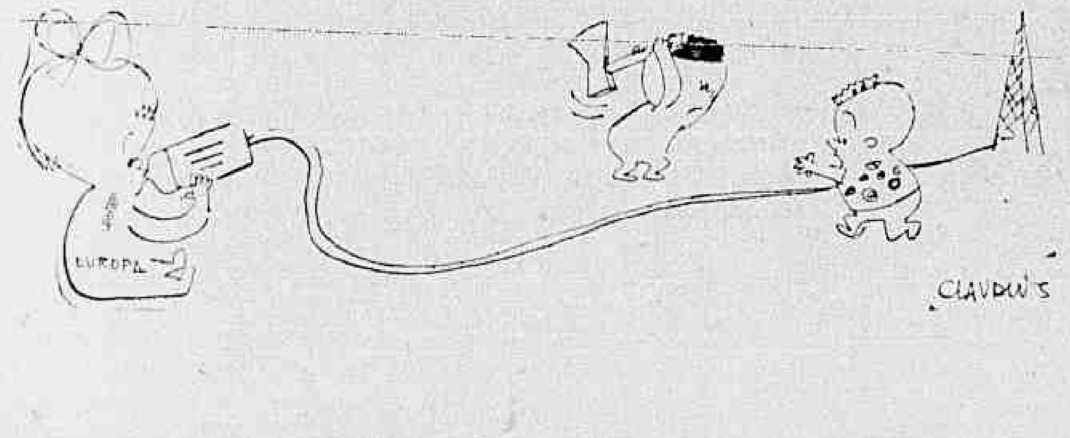

Pequenos conspiradores

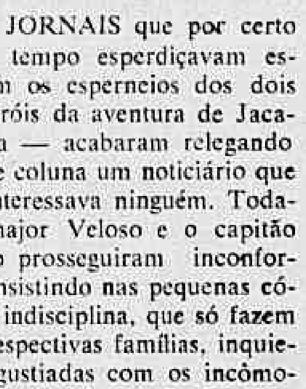

OS JORNAIS que por certo tempo esperdiçavam espaço com os esperneios dos dois tristes heróis da aventura de Jacaré-Acanga — acabaram relegando aos pé de coluna um noticiário que já não interessava ninguém. Todavia, o major Veloso e o capitão Lameirão prosseguiram inconformados, insistindo nas pequenas cócegas de indisciplina, que só fazem mal às respectivas famílias, inquietas e angustiadas com os incômodos que lhes causam os seus desvairados chefes.

Como os leitores talvez se lembrem, esmagada a insubordinação de cujo sentido político ou militar ninguém se apercebeu e visto a nenhuma repercussão da tentativa de intentona — o Presidente da República houve por bem anistiar os "heróis", para abafar definitivamente as fagulhas do empreendimento. Não sabemos se o sr. Juscelino Kubitschek agiu bem ou mal, anistiando os homens que só não fizeram mal ao país pela nulidade de seus recursos mentais ou materiais. De qualquer modo, a anistia de Jacaré-Acanga foi medida essencialmente política, tomada nos têrmos da lei, objetando fins políticos.

NO QUADRO jurídico das medidas de clemência, a anistia apresenta um caráter político acentuado nas suas diversas modalidades. Assim, a anistia pode ser ampla, condicional ou restrita. Em qualquer dêsses casos, trata-se de providência apaziguadora ou reparadora, conforme destine-se a pacificar os ânimos dos vencidos ou a completar a recuperação dos vencedores. Na nossa história política temos exemplos dessas variadas modalidades da prudência e benignidade de governos fortes. O indulto e a graça figuram em outra chave das medidas de reparação da justiça. São medidas pessoais que podem atenuar os rigores de certas condenações, limitando-se aos condenados, pessoalmente ou a grupos de pessoas, quando é o caso da graça.

O major e o capitão anistiados entendem, porém, que lhes é devido colaborar, aceitando ou repelindo uma providência que é peculiar ao Chefe da Nação? E então, como não estejam satisfeitos com o curso dos acontecimentos políticos no país, consideram ser oportuno criar uma falsa agitação nos meios militares a que pertencem, no afã de pegarem alguma vantagem na carreira militar ou na vida civil.

O último pretexto, tão falso como os demais de que se serviram os dois beligerantes — foi relativo às dificuldades que estão encontrando para conspirar, visto as atividades abortivas do coronel chefe do serviço de despistamento e antiespionagem do Estado-Maior da Aeronáutica. Veloso e Lameirão pretendem entreter em paz a conjura em que o mínimo o tempo, no que é indispensável serviço de informações secretas presta relevantes serviços ao país. Esses dois oficiais não obstante os sos sagrados deveres com a Nação que lhes confia suas armas para defesa externa e segurança interna — dados os seus tristes precedentes, não lhe merecem a mínima confiança. Queixaram-se da vigilância do Serviço Secreto da Aeronáutica é confessar a obstinação com que fomentam a desordem para desservir o Brasil. Bem como não podem renegar a anistia, que foi uma medida de Govêrno, não poderão impedir a vigilância dos responsáveis pela defesa da ordem.

— J. E. DE MACEDO SOARES —

"SÃO PAULO"
COMPANHIA NACIONAL DE SEGUROS DE VIDA
DIRETORES
Dr. José Maria Whitaker
Dr. Firmino Antônio Whitaker
Dr. José Carlos de Macedo Soares
Sucursal no Rio de Janeiro — Av. Rio Branco 173 — 10.º andar
Sede — Rua 15 de novembro 324 — São Paulo

Rebeldes libertaram mais oito fuzileiros

GUANTANAMO, Cuba, 18 — (UPI-FP-DC) — Os rebeldes cubanos puseram hoje em liberdade 8 fuzileiros dos EE.UU., com o que só restam como reféns em seu poder 6 dos 29 que sequestraram a 28 de junho.

Os oito fuzileiros chegaram hoje às 13,30 horas à base naval que os EE.UU. possuem em Guantanamo, em dois helicópteros que os recolheram em pontos da Serra Maestra.

ELEIÇÕES PRESIDENCIAIS

Justo Luis Pozo, Prefeito de Havana e um dos principais partidários do Govêrno, declarou ontem, à noite, que as eleições presidenciais de 3 de novembro «serão realizadas de qualquer modo».

«Nessa data — acrescentou — terão sido restabelecidas as garantias constitucionais e levantada a censura à imprensa e ao rádios.

FIDEL CASTRO PEDIU AJUDA

Pierre Jecquier, funcionário da Cruz Vermelha Internacional, que veio de Genebra para recolher «centenas» de soldados feridos do exército cubano, que o chefe rebelde Fidel Castro declarou ter em seus acampamentos nas montanhas de Oriente, regressou a Havana sem ter recolhido feridos.

Jecquier, juntamente com Oscar Figarola, Presidente da Cruz Vermelha Cubana, partiram, na têrça-feira passada, para a zona de Sierra Maestra, onde se encontram os rebeldes. Informou êle que na Estrada de Palma, próximo das montanhas, a êles se juntaram ambulâncias e o pessoal da Cruz Vermelha Cubana, mas que, naquele local, recebeu uma mensagem de Fidel Castro, dizendo que sòmente havia quarenta e dois soldados feridos em seu poder e que seria necessário andar a pé, durante quatro dias na serra, para recolhê-los.

ELIMINADA DO CONCURSO MISS COSTA RICA

LONG BEACH, Califórnia, 18 (UP-DC) — Miss Costa Rica, Eugênia Maria Valverde, foi eliminada do Concurso de Miss Universo porque não tem ainda 18 anos de idade, que é a mínima para poder participar do magno pleito de beleza.

Eugênia Valverde continuará em Long Beach como "convidada de honra" e participará de diversos atos, porém não poderá competir no concurso.

MENOR DE IDADE

Segundo explicou o diretor do Concurso de Miss Universo, Oscar Meinhardt a beleza costarriquenha disse que até chegar a Long Beach e ter os regulamentos não sabia nada da disposição referente à idade.

Os regulamentos estipulam que as participantes dêste ano devem haver nascido antes de julho de 1940.

"É uma das jovens mais sinceras que já conheci" — disse Meinhardt — é um crédito para Costa Rica".

Em 1957, foi eleita Miss Universo a peruana Gladys Zender, embora contasse apenas 17 anos, porque no Peru era ela considerada de maior idade.

Morreu Henri Farman pioneiro da aviação

PARIS, 18 — (UPI) — Aos 84 anos de idade, faleceu hoje aqui Henri Farman, famoso pioneiro da aviação que também foi campeão de ciclismo, estabelecendo muitos recordes nacionais antes de transformar-se em aviador.

Farman construiu seu primeiro avião em Issy-les-Moulineaux, perto de Paris, em 1907. Seu primeiro vôo foi inferior a 30 metros; mas persistiu e em 13 de janeiro de 1908 tornou-se recordista, como primeiro francês a voar um quilômetro em circuito fechado.

AMIGO DE S. DUMONT

Henri Farman foi o mais cordial rival de Santos Dumont nas disputas aviatórias do começo do século. No dia 12 de novembro de 1906, quando o inventor brasileiro estabeleceu o primeiro recorde de 250 metros, com o seu "14-Bis", Henri Farman, foi o único pilôto francês a lhe fazer concorrência. Farman tentou decolar pilotando o "Bleriot IV" e foi infeliz atropelando na decolagem uma canalêta de irrigação do campo de Bagatelle, tendo de retirar-se da competição.

Henri Farman foi um dos oito primeiros pilôtos brevetados pelo Aero Clube de França. Seus companheiros de turma, em 7 de janeiro de 1909 foram os irmãos Orvile e Wilbur Wright, Ferdinand Ferber, Santos Dumont, Esnault Pelterie, Louis Blériot e Léon Delagrange.

Farman nasceu em Paris em 26 de maio de 1874. Foi Henri Farman autor de numerosos inventos, aplicados em tôda parte, principalmente: suporte de asas, trem de aterrissagem com dois eixos, flutuante para hidro-avião. Era o extinto comendador da Legião de Honra.

TELEFONES INTOXICAM

LISBOA, 18 — (ANI) — Há um mistério inter-telefonistas da "Companhia dos Telefones de Lisboa". Voltaram a ser intoxicadas enquanto trabalhavam nos quadros de ligação. São desconhecidas as causas do princípio de intoxicação — que já levou internados a um hospital.

ESTUDOS ATÔMICOS EM GENEBRA

LONDRES, GENEBRA, 18 (FP-DC) — Os cientistas atômicos do Leste e do Oeste reuniram-se novamente hoje à tarde, pouco antes das 15 horas. Foi a sua 15a. sessão de trabalho.

Antes, um grupo de trabalho formado de técnicos dos dois campos tinha realizado uma reunião preliminar consagrada essencialmente ao método sísmico de detecção das explosões nucleares.

AMERICANOS JANTAM COM RUSSOS

Soube-se hoje que vários membros das delegações dos Estados Unidos e da União Soviética jantaram e passaram juntos a noite de ontem, o que salienta a cordialidade das relações que se estabeleceram entre os cientistas reunidos em Genebra.

ACÔRDO ANGLO-LUSO

De Londres noticia-se que foi assinado esta manhã, no Foreign Office um acôrdo entre a Grã Bretanha e Portugal sôbre a cooperação dêsses dois países no terreno da energia atômica.

Voltaram ao trabalho os médicos de B. Aires

BUENOS AIRES, 18 — (UPI-FP-DC) — Ao fim de laboriosas negociações, foi solucionada a greve geral dos médicos, que durante dez dias recusaram trabalhar nos órgãos de assistência. Entre as bases do acôrdo figura a readmissão do facultativo cujo afastamento dera lugar à greve.

Durante o movimento, os médicos organizaram plantões para atender aos casos urgentes, comprometendo-se ainda a receber gratuitamente, em seus consultórios, os doentes que não pudessem ser tratados em estabelecimento públicos.

DEZ DIAS DE GREVE

Vários milhares de médicos que, desde 9 do corrente, recusavam atender suas funções nos hospitais e diversos dispensários de Buenos Aires, decidiram retomar o trabalho a partir de zero hora de hoje.

Esses médicos pertencentes à Federação Médica Sindical de Buenos Aires, se tinham declarado em greve para protestar contra as nomeações, nos serviços hospitalares, de médicos conhecidos como peronistas.

Doravante, tôdas as nomeações nos serviços públicos hospitalares serão feitas por concurso.

NEGRÃO: 1.ª PÁGINA

LISBOA, 18 — (ANI-DC) — O "Diário de Lisboa" publica, na primeira página, fotogravuras do novo Ministro das Relações Exteriores do Brasil, sr. Negrão de Lima, ... ra do Govêrno português.

ARGENTINA DESMENTE

BUENOS AIRES, 18 — (FP-DC) — Esferas chegadas à Chancelaria Argentina desmentiram informações provenientes do Rio de Janeiro no sentido de que a viagem do enviado especial do presidente Frondizi, dr. Luiz Maria de Paulo Pardo ao Brasil, teria sido motivada para tratar com o presidente Kubitschek a respeito da projetada conferência inter-americana.

Esta visita, segundo se diz, foi exclusivamente originada por um convite protocolar, que sem explicar motivos, chegou à Chancelaria, e que nada tem de ver com a planejada conferência de chanceleres.

ESTUDOS CIENTÍFICOS NA ANTÁRTIDA

WASHINGTON, 18 (USIS-DC) — A Direção de Estudos de Geodésia e Hidrografia dos Estados Unidos anunciou que os estudos científicos sôbre o magnetismo terrestre e sismologia prosseguirão em 1959, como parte do programa de investigações da Antártida iniciado por êste país.

Os estudos que se realizam atualmente e que tiveram início em julho de 1957 são parte das atividades do Ano Geofísico Internacional (AGI), que, de acôrdo com o programa aceito pelas nações, devem ser concluídas a 31 de dezembro de 1958.

CIENTISTAS NO POLO SUL

A Direção de Estudos de Geodésia e Hidrografia informou que pretende manter vários grupos de cientistas, no próximo ano, tanto no Polo Sul quanto na Estação de Byrd, situada na planície denominada Marie Byrd.

M. Eisenhower já chegou à C. Rica

SÃO JOSÉ, Costa Rica, 18 — (UPI-DC) — O dr. Milton Eisenhower, irmão do Presidente dos Estados Unidos, chegou a esta Capital na manhã de hoje, na terceira etapa de sua viagem oficial de boa vontade pelos países da América Central. Todo o Gabinete foi recebê-lo no aeroporto, acompanhando o Ministro das Relações Exteriores, sr. Alfredo Vargas.

"Costa Rica é conhecida nos EE.UU. como país de elevada cultura, caracterizado por aquelas instituições democráticas às quais atribuimos tão alto valor, disse o visitante no seu discurso de saudação.

PROBLEMAS COMUNS

O visitante se referiu à grande importância estratégica que o país tem por seus recursos, produtos e comércio, e a êste propósito declarou: "Os problemas de Costa Rica, da América Central e de tôda a região, são também nossos problemas". E prosseguiu:

"Recentemente, Costa Rica deu ao mundo um exemplo de como funciona a Democracia, com eleições livres e uma transmissão normal dos poderes presidenciais. Como educador, quero aprender tanto quanto puder, durante minha breve estada, com respeito ao sistema pedagógico que tanto contribuiu para o conceito de Costa Rica no estrangeiro".

Brasileiros estudam a energia atômica

LEMONT, Illinois, 18 — (USIS-DC) — Sessenta e um cientistas e engenheiros nucleares de 25 países do mundo livre estão concluindo a primeira fase de um curso de 20 semanas sôbre o emprêgo da energia atômica em fins pacíficos, no Laboratório Nacional de Argonne, nesta cidade.

Êsses estudantes fazem cursos correspondentes ao sétimo período da Faculdade Internacional de Engenharia e Ciências Nucleares, nos quais se aperfeiçoam através de demonstrações do emprêgo pacífico da energia atômica.

VISITAS

Com os estudantes matriculados no sétimo período, eleva-se a 421 o total dos que fizeram estudos naquela Faculdade. Êsses estudantes são de 44 países. Entre os países que enviaram estudantes ao sétimo período encontra-se o Brasil. Os estudantes visitaram todos os centros de energia atômica da zona oriental dos Estados Unidos, antes de iniciarem seus estudos em Argonne.

Desde meados de junho, os estudantes que participam do curso acrescentaram a seus conhecimentos sôbre reatores novos conhecimentos relativos ao desenho, construção e instrumentos dos reatores.

Um curso de 6 semanas sôbre estas matérias terminará no próximo dia 26, quando os estudantes iniciarão uma viagem pela região ocidental dos Estados Unidos. Nessa viagem os estudantes visitarão a refinaria e as minas de urânio do Colorado e as minas de cobre e urânio de Utah a Estação Nacional de Provas de Reatores de Idaho e os Laboratórios e Reatores Nucleares da Califórnia. Os estudantes regressarão a Argonne no dia 10 de agôsto, a fim de continuar o curso, especializando-se nas matérias que escolherem.

SABEM POUCO DO CÂNCER ESTOMACAL

COPENHAGUS, 18 (FP-DC) — Os cientistas sabem muito pouco das causas do câncer estomacal ou intestinal, - esta uma das conclusões a que chegaram os vinte e poucos técnicos reunidos nesta capital, durante quatro dias, numa conferência internacional agora terminada.

Ignora-se se certas perturbações do estômago podem provocar o câncer, mas, em todo caso, parece que as úlceras do estômago não podem nem relacionar-se com o câncer, nem provocá-lo - determinou o Congresso, que foi organizado pelo Comitê Patológico da União Internacional do Câncer.

PADRE AMÉRICO

LISBOA, 18 — (ANI-DC) — Com a maior simplicidade, foi comemorado em Passo de Sousa, o segundo aniversário do falecimento do Padre Américo, da "Obra do Gaiato", que fundou o "Patrimônio dos Pobres" que já construiu mais de um milhar de casas que são distribuidas gratuitamente aos pobres e cujas "Casas do Gaiato" constituem uma obra de redenção social.

CONCLUSÕES DA 12.ª PÁGINA

União dos...

expressa finalidade de redigir anteprojetos de lei, visando a defesa da nossa classe.

REGULAMENTAÇÃO

A União dos Músicos do Brasil já entregou ao Presidente da República um anteprojeto, regulamentando a profissão, - êsse trabalho que recebeu aprovação do Ministério da Educação e do Ministério do Trabalho, deverá ser encaminhado ao Congresso com mensagem presidencial, ainda êste ano".

SERVIÇO NACIONAL DE MÚSICA

Disse o maestro Siqueira que a União dos Músicos do Brasil pleiteará, também a criação do Serviço Nacional da Música, com a finalidade de organizar tôda a atividade musical, no país, no que toca à música erudita. - Uma das finalidades dêsse Serviço será programar "tournées" de artistas e conjuntos, de forma que tôdas as capitais e grandes cidades brasileiras os recebam, periòdicamente. Dessa maneira os músicos poderão ter realmente, uma atividade profissional o que não ocorre presentemente.

FESTIVAIS NACIONAIS

- Para que os compositores tenham a oportunidade de ver premiadas suas obras, como já acontece com os artistas plásticos, pleitearemos a criação dos Festivais de Música Nacional. Para isso deverá ser criada uma Comissão Nacional de Música, nos moldes da Lei 1.512, de 19 de dezembro de 1951 que instituiu a Comissão Nacional de Belas Artes.

MÚSICOS NO ESTRANGEIRO

Referiu-se, a seguir, o maestro Siqueira ao tratamento dado aos artistas da música na Europa. - Na França, existe a "Association Artistique", diretamente ligada ao "Quai d'Orsay", que apresenta artistas estrangeiros e manda para o exterior os nacionais. Na Inglaterra, há o "British Council", com idênticas finalidades. Na URSS, de onde cheguei recentemente, depois de uma "tournée" pelas Repúblicas Russa, Letona, Ucraniana, da Armênia, da Georgia e do Azerbardjão, em companhia de Alice Ribeiro, existe uma entidade, a "Golconcert" que se encarrega de manter excursões artísticas permanentes, por tôdas as Repúblicas Soviéticas. Para os artistas contratados pela "Golconcert" são oferecidas as seguintes vantagens: passagens de ida e volta, em avião de luxo; hotel de primeira classe; automóvel e intérprete à disposição; bilhetes de ingressos para todos os espetáculos artísticos; cuidados médicos, em caso de doença e, o que é bem interessante "cachet" integral, sem o menor desconto ou impôsto.

Pessoal do...

pregados darão um prazo de oito dias para que se cumpra o acôrdo assinado em abril. Se dentro do período referido não fôr efetuado o pagamento dos 20% do aumento e os atrasados a partir de 1.º de maio, paralisarão os serviços.

EMPRÊSA PRÓSPERA

A alegação da emprêsa empregadora de que se encontra em dificuldades financeiras não procede, afirmou o sr. Crespo de Vasconcelos. E citou que o sr. Olímpio Galego do Departamento de Tarifas da Prefeitura, tendo examinado a escrita da Companhia de Carris Urbanos do Pão de Açúcar, chegou à conclusão de que a mesma está em condições financeiras capazes de arcar com as despesas decorrentes do citado acôrdo-salarial.

Bases mais...

de inquebrantável diante de problemas comuns.

«Não nutro, Senhor Presidente, nenhum falso otimismo a respeito dos problemas e dificuldades que, unidos, os povos latino-americanos teremos de enfrentar nesta luta comum e nesta afirmação de uma posição nova e atuante. Enfrentá-los é o nosso dever de dirigentes de povos jovens, altivos e soberanos que hoje encontram a linguagem da franqueza e da lealdade para com os nossos amigos e aliados da causa ocidental.

«Formulando os melhores votos pela incessante prosperidade da nobre nação paraguaia, sou de V. Exa., com respeito e admiração. — Juscelino Kubitschek de Oliveira».

Pessoal de ...

dos empregadores uma proposta de aumento salarial, que deverá ser submetida à assembléia geral.

Tanto os sapateiros não estão interessados em fazer uma intensa campanha pró aumento salarial que na última assembléia não fixaram a percentagem do aumento a reivindicar.

Ontem os representantes de fábricas se reuniram na sede do Sindicato dos Sapateiros para ser informados pela diretoria da entidade de seus planos para obter o aumento salarial pretendido pela classe. Se os empregadores se mostrarem intransigentes e recusarem qualquer acôrdo, a classe será articulada para o desencadeamento de uma intensa campanha.

Motoristas...

desistam de deflagrar a greve já programada.

DESCONTENTAMENTO

Segundo apuramos entre os líderes da classe, os motoristas estão dispostos a deflagrar nova greve reivindicando não só a padronização de seus salários, mas também o pagamento dos atrasados. Essa paralisação deverá servir, ainda, para demonstrar o protesto da classe contra a demissão de inúmeros motoristas que foram demitidos por terem tido participação ativa na última greve.

CAMISAS
CAPIXABA
A ETIQUETA DA
CAMISA PERFEITA
PRAÇA MUNICIPAL, 350
— COLATINA - E. Santo

ASTENIA SEXUAL

Voronoi revolucionou a medicina demonstrando a possibilidade de restauração das energias perdidas e do vigor sexual. Chamamos, pois, a atenção da classe médica para a fórmula do TONOKLEN (comprimidos) destinada a restauração das funções genitais. Nas drogarias ou pelo reembôlso Caixa Postal, 1 — Tijuca - Rio. — Tel.: 48-3087 — Peçam literatura gratis

Estudantes vão fazer Festival de Teatro

Um vasto programa, a ser executado no Recife, entre 19 e 30 do corrente, está à espera de 700 estudantes de tôdas as regiões do país, convidados ao I Festival Nacional de Teatros de Estudantes, que o Presidente da República irá inaugurar.

Ao lado de outras promoções, figuram cursos de teatro, exibições de maracatus e frevos e debates culturais. E como novidade, Hamlet e Otelo, os torturados personagens de Shakespeare, ocuparão o banco dos réus. Para acusá-los e defendê-los, foram convocados os criminalistas Evandro Lins, Carlos de Araújo Lima, Roque Brito Alves e Evaristo de Morais Filho. Os atores Sérgio Cardoso e Paulo Autran encarnarão aquêles personagens célebres.

PARTICIPANTES

Existindo no Brasil, atualmente, cêrca de 200 teatros estudantis, não será possível, à Campanha de Assistência do Estudante, do Ministério da Educação e Cultura, levá-los todos ao Recife. Estarão representados os seguintes: Teatro do Estudante do Amazonas, Norte Teatro Escola do Pará, Teatro Experimental do Estudante do Maranhão, Teatro do Estudante do Piauí, Teatro Universitário do Ceará, Teatro Escola do Ceará, Teatro do Estudante da Paraíba, Teatro Universitário de Pernambuco, Teatro do Adolescente (do Recife), Teatro do Estudante de Alagoas, Teatro do Estudante de Sergipe, Jogralesca dos Estudantes da Bahia, Escola Dramática Martins Pena, Escola do Teatro Duse, Conservatório Nacional de Teatro, Teatro Universitário Cultural do Brasil, Teatro Rural do Estudante, Grupo 57, Teatro do Centro XI de Agôsto (Faculdade de Direito de São Paulo), Teatro da Universidade de Minas Gerais, Escola de Arte Dramática de São Paulo, Teatro do Estudante da Faculdade de Direito de Mato Grosso, Teatro Universitário da União dos Estudantes do Rio Grande do Sul, Teatro do Estudante do Paraná, Teatro Experimental do Instituto Tecnológico da Aeronáutica, Teatro da Hebraica, Teatro Universitário Goiano e Agremiação Goiana de Teatro.

PRÊMIOS E JÚRI

Para a formação do júri, cada um dos grupos designará uma comissão de seis membros que, ao lado de centenas de outros, serão os juízes do trabalho dos intérpretes, cenógrafos, figurinistas, etc. O julgamento final será presidido, porém, pelo prof. Valdemar de Oliveira, Diretor do Teatro de Amadores de Pernambuco, ministro Paschoal Carlos Magno, professôres José Salvador Julianelli e Flávio Estelita, êstes Conselheiros da Campanha de Assistência do Estudante, que organizou o festival, com o patrocínio da Universidade do Recife.

Os prêmios, muitos dos quais contarão de viagens e hospedagens, livros, quadros, medalhas e objetos de arte, serão distribuidos pelas seguintes organizações culturais: Ministério da Educação e Cultura, Universidade do Recife, Universidade do Brasil, Reitor Joaquim Amazonas, Serviço Nacional de Teatro, Cia. Eva Todor, Artistas Unidos; Associação Brasileira de Imprensa, Sociedade Brasileira de Belas Artes, Retiro dos Artistas Plásticos, Cia. Nídia Lícia - Sérgio Cardoso, Teatro de Arena, Associação dos Artistas Brasileiros, Associação Brasileira de Autores Teatrais, Teatro Moderno de Comédia (São Paulo), Ilustração Brasileira, Leitura, Jornal de Letras, Para Todos, Museu de Arte Moderna do Rio de Janeiro, Museu de Arte Moderna de São Paulo, Nicolau Carlos Magno (oferecido por Paschoal Carlos Magno), Nicolino Viggiani (oferecido pelo empresário Dante Viggiani), Associação Pernambucana de Críticos Teatrais, Casa do Estudante do Brasil, Sociedade Teatro e Arte, Livraria São José, Teatro Jardel, Pen Clube do Brasil, Cia. Tônia-Celli-Autran.

Serão cinco. Entre êles, um que premiará um diretor de teatro que não seja ainda profissional. E haverá outros, de Cr$ 5 mil cada um, para os melhores intérpretes (masculino e feminino), cenógrafos e figurinistas.

O Presidente da República chegará ao Recife, para a abertura do Festival, às 13,30 do próximo sábado. Os sinos do Recife e de Olinda repicarão, como acontece nos festivais realizados na Europa.

RIO-CUIABÁ

Escalas em BELO HORIZONTE e BRASÍLIA

2.as
4.as
E 6.as

pelos

CONVAIR da Cruzeiro do Sul

Nas passagens de ida e volta
— 20% de desconto na volta.

Com a tradicional pontualidade, cortesia e rapidez que caracterizam a mais extensa rêde aérea doméstica do mundo.

E UTILIZE O CRUZEIRO A PRAZO

SERVIÇOS AÉREOS
CRUZEIRO DO SUL
— encurtando distâncias, unindo o Brasil!

CENTRAL: Av. Rio Branco, 128 — tel.: 42-6060
CASTELO: Av. Nilo Peçanha, 26-A — tel.: 32-7000
SANTA LUZIA: Rua Sta. Luzia, 799 - loja B — tel.: 52-3008
AEROLÂNDIA: Av. Rio Branco, 277 - loja B - tel.: 22-5244 - 22-8748

TOGO INTEGRADO NA COLIGAÇÃO PARTIDÁRIA

FIRME NA COLIGAÇÃO

O governador Togo de Barros ladeado pelo Secretário do Govêrno, sr. Edmundo Varela e numerosos jornalistas

Respeitará todos os compromissos morais

— De fato, estou integrado na Coligação Partidária — declarou, ontem, o Governador do Estado do Rio, sr. Togo de Barros, na entrevista coletiva que concedeu à imprensa, no Palácio do Ingá.

Acrescentou que «tanto assim é que a composição do meu secretariado foi nesse sentido. Não me afastarei dos compromissos morais que tinha e tenho com essa Coligação. Porém, é preciso que se diga, abrindo um parêntesis, que o Governador não pode e não deve ser cabo eleitoral».

VETOS

A propósito dos vetos que o Governador vem opondo a diversos projetos recentemente aprovados pela Assembléia, beneficiando funcionários e carreiras de servidores, disse o sr. Togo de Barros, respondendo a diversas perguntas:

— Os vetos têm como objetivo resguardar o erário. Já vetei parcialmente um projeto e totalmente outro. Só no primeiro projeto, que diz respeito à reestruturação da carreira de Tesoureiro, houve para o Estado uma economia de 14 milhões de cruzeiros anuais.

Devo ainda declarar que ontem vetei um projeto em que vários amigos meus estavam contemplados, e terei de continuar vetando, tôda a vez que entender que o veto é necessário para resguardar as finanças do Estado».

INQUÉRITOS

Sôbre a abertura de inquéritos para apurar irregularidades na administração passada, o sr. Togo de Barros, depois de esclarecer que só tinha, até agora, conhecimento de um, em andamento na Secretaria de Saúde, declarou:

— Um inquérito é sempre de imprevisíveis consequências, mas se um inquérito fôr aberto, esperarei as consequências. O Governador apoiará as conclusões de todos os inquéritos que forem abertos e punirá os culpados.

NOVA ELEIÇÃO

Ainda sôbre política, o sr. Togo de Barros respondeu a perguntas que procuravam saber da existência de um movimento da parte de deputados, visando a que se processassem eleições para um novo Governador, movimento que estaria sendo liderado pelo sr. Adolfo de Oliveira:

— «Recebo com imensa surprêsa essa afirmação. Cotidianamente o deputado Adolfo de Oliveira tem estado em meu gabinete e sempre me garante e afirma a sua solidariedade ao meu Govêrno. Tanto assim é que continua líder dêsse mesmo Govêrno na Assembléia Legislativa».

SÔBRE DESINCOMPATIBILIZAÇÃO

A outra pergunta, relativamente à aplicação da circular que se refere à desincompatibilização de auxiliares do Govêrno que são candidatos a postos eletivos, no sentido de saber se a mesma atingia também os secretários de Estado, declarou o Governador fluminense:

— Solicitarei ao Procurador Geral do Estado seu pronunciamento a respeito do assunto. Quanto ao sr. Jorge Loretti, empossado ontem no cargo de Secretário de Justiça, não sei se é candidato. Relativamente ao secretário de Saúde, sr. Luís de Almeida Pinto, parece-me que o caso é um pouco diferente, uma vez que êle é candidato a Prefeito, e tenho a impressão de que os candidatos a Prefeito não seriam atingidos.

— Minha preocupação — prosseguiu o Governador — foi estender a todos aquêles que exercem chefias os postulados da Constituição. Os secretários, quando candidatos a deputado federal, têm de se desincompatibilizar três meses antes do pleito. No caso do deputado estadual, dois meses. Procurei dar maior elastério à proibição legal, estendendo-a a todos que pudessem influir sôbre o eleitorado, trazendo uma situação de desigualdade com relação aos outros candidatos. No caso de Prefeito há de se diferençar, porque o candidato a Prefeito, segundo a Constituição, só não pode se candidatar se tiver exercido seis meses antes do pleito a Secretaria de Segurança, por exemplo. A lei diz — se tenha sido autoridade policial ou tenha exercido essa autoridade no município. A pergunta demanda um estudo mais acurado e por isso desejo primeiro ouvir o Procurador Geral, pois são casos diferentes, hipóteses distintas. Parece-me que o caso do candidato a Prefeito não está no geral. O sr. Procurador Geral deverá pronunciar-se a respeito, alheiando-se completamente do aspecto político que possa ter o caso.

ESTRADOS E ENERGIA ELETRICA

No tocante ao problema da abertura de novas estradas e pavimentação existentes, o governador Togo de Barros respondeu a diversas perguntas, esclarecendo que, sendo o seu Govêrno de apenas sete meses, não lhe seria possível estabelecer um plano de trabalho, mas incrementar os planos já existentes, também quanto à extensão da rede de energia elétrica.

ESTADO DA GUANABARA

A uma pergunta sôbre como encarava as diversas correntes de opinião sôbre a anexação ou não do Distrito Federal ao Estado do Rio, logo que se verifique a mudança da capital do país, respondeu o sr. Togo de Barros:

— Creio que a resposta a essa pergunta acha-se inserta na Constituição Federal, que prevê a criação do Estado da Guanabara.

JOGO

A respeito do jôgo clandestino no Estado do Rio, esclareceu o Chefe do Govêrno:

— Sôbre êsse assunto, gostaria que tôdas as denúncias fossem feitas com precisão, pois minhas ordens são as mais terminantes. Já demiti o titular da Delegacia de Jogos e o novo empossado será demitido ainda hoje se positivada qualquer coisa contra êle.

VOTO DE CONFIANÇA

A propósito do voto de confiança aprovado na Assembléia, inclusive pela bancada do PSD, disse o sr. Togo de Barros, depois de esclarecer que não tomara conhecimento daquela manifestação, que só poderia atribuir o fato à amizade que sempre procurou manter com todos os seus colegas e também porque êles sentiram que há honestidade de propósitos no Govêrno.

LIBERDADES DEMOCRÁTICAS

Perguntado sôbre qual a atitude que adotaria ao tomar conhecimento de que os comunistas apoiam o candidato Roberto Silveira, respondeu o entrevistado que, no seu discurso de posse, demonstrara clara e cabalmente que está decidido a assegurar a todos os candidatos as liberdades democráticas de que carecem. «Trata-se, entretanto, de uma conjectura, e é uma questão de economia interna da Coligação. Estarei estranho a tudo isso, sempre pairando acima dos partidos e procurando assegurar a todos as liberdades de que naturalmente a democracia necessita para existir».

FINANÇAS

— «Já determinei ao Secretário das Finanças um levantamento da situação financeira do Estado — disse, respondendo a uma pergunta. Devido à exiguidade do tempo, não pôde ainda S. Exa. apresentar um relatório. A situação financeira do Estado é boa, embora financeiramente não seja das mais alvissareiras, o que é mais ou menos natural e seria de esperar. Mas, não posso, como disse anteriormente, fazer uma afirmação nesse sentido, antes do relatório do órgão especializado».

PAGAMENTO DE QUOTAS

A respeito do pagamento de quotas devidas aos municípios, esclareceu o Chefe do Govêrno fluminense que pretende liberar tais pagamentos na medida do possível. Acrescentou que as finanças do Estado tinham sofrido dois impactos, com o aumento do funcionalismo e com as novas nomeações. Sôbre êsse assunto, declarou que não aplicaria um critério político, mas equitativo e justos.

ANULAÇÃO DE NOMEAÇÕES

Relativamente aos rumores de que o Govêrno pretendia anular atos nomeando novos funcionários, assinados pelo sr. Miguel Couto Filho, respondeu o entrevistado:

(Conclui na 7.ª página)

Novas mensagens pelos 30 anos do DIARIO CARIOCA

Em telegrama de felicitações pelo 30.º aniversário do DC, o primeiro secretário da Embaixada do Líbano, sr. Albert Kroury, congratulou-se com o fundador, sr. J. E. de Macedo Soares, o diretor-presidente, sr. Horácio de Carvalho Júnior «e com todos os redatores e colaboradores do DIARIO CARIOCA, sem poder deixar de fazer menção especial ao sr. Danton Jobim, cujos brilhantes artigos sôbre a causa do Líbano têm sido de grande apoio e incentivo a ela».

O DC continua recebendo mensagens de congratulações, enviadas das representações diplomáticas, industriais e comerciais, de parlamentares chefes de serviços públicos, leitores e profissionais da imprensa.

VISITAS

O srs. Joaquim Sales, José Bastos, antigos colaboradores do DC, e Agildo Barata visitaram ontem esta redação para trazer seus cumprimentos pelo aniversário de fundação do jornal.

PRESENTES À MISSA

Na missa em ação de graças pelo 30.º aniversário, realizada anteontem na Candelária, estiveram presentes os srs. Antunes Maciel, Presidente do Banco Nacional do Desenvolvimento Econômico; Zilmar Montaury, Enio Saddock de Sá, Presidente do IAPB; ministro Gama Filho e Justo Mendes de Morais, representante da diretoria da E. F. Leopoldina.

TELEGRAMAS

Enviaram ontem telegramas de felicitações ao DC os srs: Raul Bazan Davila, Embaixador do Chile; Suner, Embaixador de Espanha; Hans Bayer, adido de imprensa da Embaixada da Alemanha; Howard A. White, adido de imprensa da Embaixada Americana; José J. de Sá Freire Alvim, Prefeito do Distrito Federal; Gonzaga da Gama Filho, secretário de Educação da PDF; Nelson Mufarrej, secretário de Finanças da PDF; coronel Janari Gentil Nunes, Presidente da Petrobrás; deputado Chagas Freitas, diretor do jornal "A Notícia" e presidente do Sindicato das Empresas Proprietárias de Jornais e Revistas do Rio de Janeiro; deputado Rio Gonçalves; Eurico Sales, ex-Ministro da Justiça; João Cleofas; deputado Vítor Issler; deputado Gabriel Passos; senador Parsifal Barroso, ex-Ministro do Trabalho; deputado Getúlio Moura; general Edmundo de Macedo Soares, Presidente da Companhia Siderúrgica Nacional; Francisco Antunes Maciel, Presidente do Banco Nacional do Desenvolvimento Econômico; Fernando de Andrade Ramos, Presidente do Conselho Nacional de Economia; Moacir Malheiros F. Silva, presidente em exercício do Instituto Brasileiro de Geografia e Estatística; ministro Aluísio Napoleão, chefe do cerimonial do Palácio do Catete; Olavo do Rego Falcão, diretor geral do Departamento Nacional de Indústria e Comércio; Bento Queirós de Barros Júnior,

(Conclui na 7.ª página)

PABLO PARDO

É impossível crescer sem ajuda estrangeira

O embaixador José Maria de Pablo Pardo, na conferência que pronunciou, na tarde de ontem, na Biblioteca do Itamarati, sob o título geral «La Politica Exterior», citando exemplos reais, demonstrou ser impossível o desenvolvimento dos países mais atrasados sem ajuda do capital estrangeiro.

O conferencista mencionou os casos da Inglaterra, dos Estados Unidos, do Japão e da Rússia, lembrando recente discurso de Kruchev (10 de maio último), no qual o Chefe de Estado soviético recordou o uso do crédito exterior para os planos quinquenais dêste país.

PRESIDÊNCIA DE NEGRÃO

A conferência do sr. Pablo Pardo que foi presidida pelo ministro Negrão de Lima, levou ao Itamarati um grande público, destacando-se a presença do sr. Vitor Nunes Leal, senadores Novais Filho, João Vilasboas, Gomes de Oliveira e Lima Teixeira, embaixador Felipe Spil, oficiais superiores das Fôrças Armadas diplomatas e intelectuais.

ABERTURA E APRESENTAÇÃO

O ministro Negrão de Lima abriu a conferência fazendo referências elogiosas à personalidade do sr. Pablo Pardo cujo nome é conhecido como exponencial da intelectualidade argentina.

Em seguida o Ministro do Exterior deu a palavra ao embaixador Hildebrando Acioli, consultor jurídico do Itamarati, a fim de que êle fizesse a apresentação do conferencista. O embaixador Acioli, em rápidas palavras, traçou o perfil intelectual do sr. Pablo Pardo que, por sinal, é consultor jurídico do Ministério das Relações Exteriores da Argentina.

A CONFERÊNCIA

Após agradecer as palavras do sr. Negrão de Lima e do embaixador Acioli o sr. Pablo Pardo passou a ler sua conferência (27 laudas datilografadas), dizendo inicialmente que as formas da vida econômica foram concebidas pela economia clássica com uma figura geométrica, na qual as diversas magnitudes guardavam uma proporção equilibrada e exata.

A concepção - frisou - era fiel ao ponto-de-partida filosófico da época, penetrado da preocupação de simplificação e generalização que estendeu, de um modo abstrato por espírito de sistema, a tôdas as instituições da vida econômica.

ENTIDADES IGUAIS

Segundo sua visão - assinalou o conferencista - as unidades econômicas na ordem nacional ou internacional constituíam entidades iguais ou tendentes à igualdade, vinculadas por uma relação recíproca nas que, por consequência, dominava a simetria. Essa maneira de pensamento econômico elevava a abstração as diferentes unidades, despojando-as da sua realidade concreta das suas influências sociais e liberadas da conciência.

EXPERIÊNCIAS DOS FATOS

Disse adiante o sr. Pablo Pardo que a experiência dos fatos, a partir da conjunção do liberalismo e do maquinismo e sua consequência de expansão do capitalismo industrial, produzirá, no plano social nacional, diversas consequências: a perturbação da paz social por um lado e as crises cíclicas de superprodução por outro, com o seu cortejo de quebras e cerramentos para os empresários e desocupação e miséria para os trabalhadores.

PLANO INTERNACIONAL

No plano internacional, os fatos concretos demonstravam que a igualdade contratual entre as diferentes unidades econômicas nacionais, proclamada, teoricamente no Direito Internacional, não existia. Pelo contrário, êles provavam a existência de uma desigualdade de situação de irregularidade derivada voluntàriamente ou não, de fôrça ou poder e de capacidade.

Penetrano mais na análise do fato econômico internacional notou-se que quando dois países não têm o mesmo poder econômico, o mais poderoso impõe ao outro sua própria política de produção ou de preços. Este efeito se produz com um intenso dinamismo quando a dimensão econômica dominante e ou o seu poder de negociação a coloca em situação de exercer uma influência imediata com respeito aos seus competidores, fornecedores e clientes.

CONFERÊNCIA DE BANDOENG

Depois de uma experiência internacional que ilustra e compreendo do problema em têrmos exclusivamente econômicos — disse o sr. Pablo Pardo — foi dada na Conferência de Bandoeng, celebrada em abril de 1955. Ali reuniram-se 29 países cuja enorme maioria são subdesenvolvidos que compreendem aproximadamente a metade da população mundial, estendendo-se sôbre a superfície de mais de 25 milhões de quilômetros quadrados: pois bem, o rendimento nacional conjunto dêsses países não totaliza mais de 8% do total mundial. O rendimento menor "per capita" é na Libéria: de 3º dólares por ano, enquanto que os Estados Unidos da América do Norte é de 1.823 e 765 o da Inglaterra.

CONCEITO DE DOMINAÇÃO

Depois de dizer que o efeito da dominação é mais intenso que o do monopolio pois o primeiro pode ser exercido em "oligopólio", ou em regime de concorrência, o conferencista assinalou que, de outra forma, o conceito de dominação é diferente do da independência. Um determinado país pode ser econômicamente dominante, mas não independente. Esta é o caso da Inglaterra, que nunca pôde independizar-se do seu abastecimento exterior.

CONSEQUÊNCIAS DA DOMINAÇÃO

Mais adiante o sr. Pablo Pardo

(Conclui na 7.ª página)

POLITICA ESTADUAL

Wilson Vargas acusa a Frente Democrática

Afirmando que "o Govêrno do Rio Grande do Sul se mais não tem conseguido junto à administração federal é por sua reconhecida inércia e incapacidade", o deputado Wilson Vargas contestou formalmente as acusações dos deputados Godoi Ilha e Joaquim Duval, publicadas em Pôrto Alegre, contra o José Maria Alkmim.

O líder do PTB na Assembléia gaúcha fêz essa contestação, através de uma carta, dirigida ao Presidente da Comissão de Inquérito contra a corrupção eleitoral, onde defende a posição do sr. Leonel Brizola, dizendo que os que desejam afastá-lo do páreo sucessório, por alegada inelegibilidade, "são os democratas que fogem do voto".

DEFESA DE ALKMIM

Diz o sr. Wilson Vargas em sua carta:

«A imprensa de Pôrto Alegre divulga hoje a representação formulada pelo ilustre deputado Joaquim Duval junto a essa egrégia Comissão de Inquérito contra o ex-Ministro da Fazenda, sr. José Maria Alkmim, e sob a invocação de que S. Exa. teria praticado atos discriminatórios na sua gestão, favorecendo a Prefeitura de Pôrto Alegre e prejudicando o Govêrno dêste Estado.

«A iniciativa do deputado Joaquim Duval só pode ser recebida como matéria para publicidade, visando a efeitos eleitorais. Porque, em verdade, êsse assunto e outros que se têm invocado na imprensa do Rio de Janeiro, improcedentemente, foram mais do que esclarecidos pelo prefeito Leonel Brizzola, quando solicitou fôsse ouvido por essa respeitável Comissão de Inquérito».

FUGIRAM AO DEBATE

«Aliás — prossegue a carta — é de lamentar que o deputado Joaquim Duval não tenha comparecido a êsse órgão técnico da Câmara para fazer suas interpelações, como também aconteceu com tôda a bancada de deputados federais da Frente Democrática, que fugiram ao debate».

Frisa, a seguir, o deputado Wilson Vargas que se mais o govêrno gaúcho não tem conseguido do Executivo Federal isso se deve à sua «inércia e incapacidade». No caso da importação de máquinas, apresentou-se «com um plano eivado de suspeição e de irregularidades, sem planejamento técnico e com evidenciados propósitos de fazer corrupção eleitoral».

E salienta:

«Em matéria de colaboração financeira, posso provar a essa Comissão que nenhum Govêrno da União proporcionou tantos recursos ao Rio Grande do Sul quanto o atual».

CAFE' FILHO E O RIO GRANDE

«E' de registrar perante essa Comissão que o atual Governador do Estado, interpelado pelo presidente Café Filho, em 1955, sôbre as necessidades do Estado, declarou a êste que o Rio Grande nada precisava e nada queria. Nessa mesma época o ilustre coronel Peracchi Barcelos, então Secretário do Interior e atualmente candidato ao Govêrno do Estado, nas suas constantes idas e vindas à Capital da República, ao invés de tratar de conseguir máquinas rodoviárias para o Estado e municípios e colaboração financeira da União, preocupou-se exclusivamente com o apoio à candidatura Juarez Távora, sob a invocação de que a eleição do sr. Juscelino Kubitschek seria a falência moral do país».

MOVIDOS POR FRUSTRAÇÃO

E mais adiante:

«No fundo, sr. Presidente, os nossos antagonistas com esta campanha estão movidos por frustração e pela inveja. Já estão sentindo a derrota inevitável e, por isso, estão tudo fazendo para afastar o eng. Leonel Brizzola do pleito através de artifícios, na tentativa pueril de pretenderem impressionar os ínclitos juízes integrantes do Superior Tribunal Eleitoral, sob a invocação de uma alegada inelegibilidade. São os democratas que fogem do voto».

O deputado Wilson Vargas explica o fato, diante da oportunidade «que o povo vem tendo para apreciar e comparar duas administrações». Lembra o esfôrço do sr. Brizzola em realizar, «com base no planejamento e nos princípios da moralidade», uma obra marcante na administração da terceira cidade do país.

E a propósito, cita o prócer trabalhista os compromissos assumidos pelo sr. Juscelino Kubitschek, quando de sua eleição, para colaborar decisivamente na solução dos problemas de Pôrto Alegre, que considera «o grande empório de gêneros alimentícios para tôda a Nação».

EXPLICAÇÃO DO FRACASSO

Dizendo que os dirigentes da Frente Democrática explicam assim o seu fracasso, o líder do PTB, na Assembléia do Rio Grande do Sul, concluiu:

«Finalmente, solicito a essa egrégia Comissão a oportunidade de ser ouvido. Tenho importantes revelações a fazer que desejo levar ao conhecimento dêsse órgão, apelando a V. Exa. para que a Comissão venha com brevidade ao Rio Grande verificar, «in loco», quem realmente está fazendo corrupção eleitoral, quem está coagindo e está agenciando uma candidatura ao Govêrno do Estado. Ou, se fôr do respeitável entendimento dessa Comissão, proponho-me a comparecer perante êsse órgão, na própria Câmara dos Deputados».

IRÁ NO DIA 5

O Presidente da Comissão de Inquérito, deputado Leite Neto, já marcou o dia 5 de agôsto para a ida a Pôrto Alegre do respectivo grupo de trabalho, incumbido do caso da importação de máquinas rodoviárias.

BAHIA: Movimento de protesto

Está ocorrendo na Bahia uma série de movimento de protestos, nos meios sindicais e universitários, contra as chamadas candidaturas de cúpula, ou fórmulas que trazem nomes alheios aos grandes problemas do desenvolvimento econômico do Estado.

Um dêsses protestos consta de um documento firmado pelo Presidente do Diretório Central dos Estudantes da Universidade da Bahia.

NO PTB

Também, numa das últimas reuniões da Comissão de Reestruturação do PTB, presentes cêrca de vinte dirigentes de sindicatos, foi lida uma declaração escrita, firmada por êles, exigindo que os candidatos do partido assinem o compromisso de defender algumas reivindicações sindicais, tais como o direito de greve, salário-mínimo e previdência social.

Nessa reunião, o sr. Inácio Sousa, na presidência dos trabalhos, acusou o governador Antônio Balbino, dizendo que êle e outros políticos «estão querendo acabar com o PTB, impondo-lhe uma lista de candidatos inimigos dos trabalhadores».

MANGABEIRA EM SALVADOR

SALVADOR, 18 (Asapress) - Encontra-se nesta capital, devendo demorar-se aqui durante o período em que a Câmara estiver em recesso para a realização da Conferência Interparlamentar, o deputado Octávio Mangabeira. O ex-governador baiano, quando da sua chegada a esta capital, foi recebido no aeroporto de Ipitanga pela bancada do PL na Assembléia Legislativa, próceres daquele partido e de outras agremiações políticas.

ESPERADO NOVAIS

SALVADOR, 18 (Asapress) - Está sendo esperado nesta capital, o sr. Manuel Novais, presidente do PR.

S. PAULO: Emílio continua

O deputado Emílio Carlos, presidente do PTN, desmentiu as notícias de que estava disposto a abandonar a candidatura Carvalho Pinto, rompendo com o sr. Jânio Quadros.

Disse êle:

- "Uma prova de que estou perfeitamente integrado no esquema situcionista é que estive até as primeiras horas de hoje (ontem) com o sr. Jânio Quadros.

Até 3 de outubro não pensarei mais em política; pensarei exclusivamente na campanha eleitoral do sr. Carvalho Pinto, da qual sou um dos dirigentes".

JÂNIO CANDIDATO

S. PAULO, 18 (Asapress) - O sr. Abilon de Sousa Neves, vice-presidente nacional do PTB manteve ontem prolongada conferência com o sr. Quintanilha Ribeiro, chefe da Casa Civil do governador do Estado, acertando detalhes da campanha do sr. Jânio Quadros como candidato a deputado federal pelo Estado do Paraná.

Também participou do encontro o secretário de Justiça sr. Oscar Pedroso Horta. Posteriormente o vice-presidente nacional do PTB conferenciou com o sr. Jânio Quadros acertando os detalhes de sua campanha.

Ao que se informa, cada mês o sr. Jânio Quadros percorrerá as cidades paranaensese durante 3 dias em companhia do sr. Sousa Neves.

ROBERTO SILVEIRA NA TV-TUPI

Domingo próximo, às 18 horas, o sr. Roberto Silveira, candidato da Coligação do Estado do Rio, comparecerá, a convite, à TV-Tupi, para responder a diversas perguntas no programa Tele-Entrevista.

Será entrevistado, na oportunidade, sôbre os principais problemas nacionais e apresentará o seu programa de Govêrno na terra fluminense.

Como a imprensa está registrando aniversário do DC

Prosseguindo na publicação do registro do 30.º aniversário do DC feito por outros jornais, publicamos hoje os do "Jornal do Brasil" e do "Diário da Noite".

Eis o do "Jornal do Brasil":

A passagem dos trinta anos de fundação do DIARIO CARIOCA é daquelas datas da imprensa brasileira que não podem ser celebradas com lugares comuns.

São trinta anos de uma personalidade própria que se fêz à imagem e semelhança do fundador da fôlha

Bem poderiam os atuais dirigentes, a êle ainda tão de perto ligados, comemorar o aniversário do DIARIO oferecendo aos seus leitores esta obra-prima do jornalismo brasileiro: uma antologia de artigos do sr. J. E. de Macedo Soares.

Não há desdouro para ninguém dizendo que no Brasil de hoje êle continua inimitável: nenhum moço surgiu que tenha sua graça de invenção vocabular nenhum velho existe em quem a visão do passado seja assim corrigida pelos epigramas sôbre o presente.

Quem não se lembra dos artigos que levaram o matutino ao empastelamento quando os tenentes da Revolução de 1930 ainda não eram, nem ao menos, majores? E daquele em que reclamava do então Ditador que servisse as entradas, todo o seu jantar se esgotando nas sopas? Ou da introdução da palavra **xixarro** na gíria carioca? E de tanta outra página, de ontem e de hoje, que a idade e a doença não puderam invalidá-lo?

Frequentemente discordamos da conduta política do Sr. J. E. de Macedo Soares. Na variabilidade dos seus juízos sôbre homens e coisas da vida brasileira, êle conserva, porém a surpreendente agilidade do espírito, que teima em vestir de argumentos o inexplicável

Por isso mesmo, o jornalista se sente inteiramente à vontade quando cai na Oposição, por onde começou a carreira recebendo, prêso, cartas de Rui Barbosa.

Nesses 30 anos, o DIARIO CARIOCA abrigou (inclusive no Suplemento) páginas excelentes, inclusive, para citar um ex-redator, do Sr. Prudente de Morais Neto ou, para citar dois redatores que continuam, dos Srs Pompeu de Sousa e Carlos Castelo Branco. Mas nenhuma prosa daquelas colunas honra mais a literatura brasileira do que o jornalismo do seu fundador

O "Diário da Noite" publicou o seguinte:

"O DIARIO CARIOCA completou 30 anos —

"A imprensa do Rio de Janeiro registrou ontem o 30.º aniversário de um dos seus órgãos de maior importância na orientação da opinião pública, que é o DIARIO CARIOCA, fundado pelo jornalista J. E. de Macedo Soares e que, atualmente, tem como diretor-presidente o sr. Horácio de Carvalho Júnior, como diretor o sr. Pompeu de Sousa e como redator-chefe o sr. Danton Jobim, figuras de alto conceito nos círculos intelectuais do país.

"Escusado é salientar o que tem sido a atuação do DIARIO CARIOCA na história da Capital da República e até mesmo nos acontecimentos de maior relêvo do país, pondo-se a serviço das causas mais nobres, pelo que, algumas vêzes, já foi alvo da intolerância daqueles a quem descontentou.

Comemorando a data, foi celebrada missa em ação de graças, ontem, na Igreja da Candelária, por d. Helder Câmara, arcebispo auxiliar do Rio de Janeiro, assistida pelo representante do Presidente da República, pelo vice-presidente João Goulart, representantes dos ministros de Estado, parlamentares, várias outras altas autoridades civis e militares, diretores e funcionários da emprêsa".

PESCADORES NO DC

Representando a Colônia de Pesca "Z-2", da Ilha do Governador, visitaram o DC o Presidente do Sindicato dos Pescadores daquela Colônia e o Presidente do Conselho Deliberativo, que transmitiram (foto) ao nosso colega Henrique de Moura Liberal as congratulações de seus companheiros pela passagem do 30º aniversário de fundação do DIARIO CARIOCA

BANCO PREDIAL DO ESTADO DO RIO DE JANEIRO S. A.

OPERAÇOES INICIADAS EM 1917

MATRIZ

END. TELEG. "PREDIAL"

AVENIDA AMARAL PEIXOTO, 1 a 15

NITERÓI

CARTA PATENTE — 160

FILIAL NO RIO DE JANEIRO — Rua Visconde de Inhaúma, 105/7

AGÊNCIAS NO DISTRITO FEDERAL

CAMPO GRANDE — Rua Campo Grande, 136
CASCADURA — Rua Sidônio Pais, 7
CATETE — Rua do Catete, 302
FREI CANECA — Rua Frei Caneca, 135
MADUREIRA — Rua Maria Freitas, 33-A
MÉIER — Rua Frederico Méier, 8
PENHA — Rua dos Romeiros, 173-A
PRAÇA DA BANDEIRA — Praça da Bandeira, 303-A
RAMOS — Rua Uranos, 1.087
SANTA CRUZ — Rua Lopes Moura, 17
VILA ISABEL — Av. 28 de Setembro, 339

AGÊNCIAS NO ESTADO DO ESPIRITO SANTO

VITÓRIA
CACHOEIRO DE ITAPEMERIM

AGÊNCIAS DO ESTADO DO RIO DE JANEIRO

Alcântara, Angra dos Reis, Araruama, Barra Mansa, Barra do Piraí, Belford Roxo, Bom Jardim, Cabo Frio, Cachoeiras de Macacu, Campos, Conceição de Macabu, Duque de Caxias, Itaguaí, Itaocara, Itaperuna, Macaé, Magé, Mangaratiba, Maricá, Marquês de Valença, Mesquita, Neves, Nilópolis, Nova Friburgo, Nova Iguaçu, Parati, Pati do Alferes, Petrópolis, Piraí, Resende, Rio Bonito, Sto. Antônio de Pádua, São Fidélis, São Gonçalo, São João de Meriti, São José do Rio Prêto, Sapucaia, Tairetá, Três Rios, URB. — São Lourenço — Av. Feliciano Sodré, 658 — Niterói, Vassouras, Volta Redonda

BALANCETE EM 30 DE JUNHO DE 1958 — Compreendendo as operações da Matriz e dos Departamentos

ATIVO

A — DISPONIVEL			
CAIXA			
Em moeda corrente		165.123.409,70	
Em depósito no Banco do Brasil		123.501.118,10	
Em depósito à ordem da Sup. da Moeda e do Crédito		163.554.000,00	452.178.527,80
B — REALIZAVEL			
Letr. do Tes. Nacional à o/SUMOC	87.000.000,00		
Empréstimos em C/Corrente	142.872.719,30		
Empréstimos Hipotecários	7.436.289,00		
Titulos Descontados	1.517.543.206,10		
Agências no País	1.232.684.622,00		
Correspondentes no País	4.884.990,40		
Capital a Realizar	—,—		
Outros Créditos	1.093.220,70	2.993.517.047,50	
Imóveis		80.205.635,00	
Titulos e valores mobiliários:			
Apólices e Obrigações Federais, inclusive as depositadas à Ordem da Superintendência da Moeda e do Crédito no valor nominal de Cr$ 26.402.000,00	23.946.928,80		
Ações	748.990,00	24.695.918,80	3.098.418.601,30
C — IMOBILIZADO			
Edifícios de uso do Banco	32.609.016,80		
Móveis e Utensílios	11.839.721,30		
Material de Expediente	1,00		
Instalações	1,00		44.448.740,10
D — RESULTADOS PENDENTES			
Juros e Descontos	—,—		
Impostos	—,—		
Despesas Gerais e outras contas	—,—		—,—
E — CONTAS DE COMPENSAÇÃO			
Valores em garantia		164.111.614,90	
Valores em custódia		11.412.386,00	
Titulos a receber de C/Alheia		853.415.449,80	
Outras contas		230.521.495,60	1.259.460.946,30
			4.854.306.815,50

PASSIVO

F — NÃO EXIGIVEL			
Capital		100.000.000,00	
Fundo de reserva legal		12.200.000,00	
Fundo de previsão		78.770.000,00	
Fundo de amortização do ativo fixo		1.030.000,00	192.000.000,00
G — EXIGIVEL			
DEPÓSITOS:			
à vista e a curto prazo:			
de Poderes Públicos	13.301.160,90		
de Autarquias	11.101.949,20		
em C/C Sem Limite	876.418.290,50		
em C/C Limitadas	171.470.049,90		
em C/C Populares	904.901.860,70		
em C/C Sem Juros	16.207.089,60		
em C/C de Aviso	1.534.393,20		
Outros Depósitos	5.243.310,70	2.000.178.104,70	
a prazo:			
de Poderes Públicos	4.500,00		
de Autarquias	—,—		
de diversos:			
a Prazo Fixo	75.107.794,10		
de Aviso Prévio	11.102.337,00	86.214.631,10	
Total dos depósitos		2.086.392.735,80	
Outras responsabilidades:			
Titulos Redescontados	—,—		
Obrigações Diversas	—,—		
Agências no País	1.201.317.170,20		
Correspondentes no País	51.084.247,80		
Ordens de Pagamento e Outros Créditos	18.711.391,50		
Dividendos a Pagar	16.169.716,00	1.287.282.525,50	3.373.675.261,30
H — RESULTADOS PENDENTES			
Contas de Resultados			29.370.607,90
I — CONTAS DE COMPENSAÇÃO			
Depositantes de Valores em garantia e em Custódia		175.524.000,90	
Depositantes de títulos em cobrança: no País		853.415.449,80	
Outras contas		230.521.495,60	1.259.460.946,30
			4.854.306.815,50

DIRETORES: — THOMAZ CORREIA DE FIGUEIREDO LIMA GUARACY DE MORAES VALENTE, ASDRUBAL DELGADO LAIA FRANCO, JOSE' MARCELINO GONÇALVES NETO. — NELSON RODRIGUES DE ALMEIDA, Contador — C.R.C. Estado do Rio n. 347.

Diario Carioca
Fundado em 17 de julho de 1928
Diretor-Presidente
Horácio de Carvalho Júnior
Diretor-Redator-Chefe
Danton Jobim
Rio, 19 de julho de 1958

Nossa Opinião

Pior a emenda

O problema dos nossos transportes urbanos foi objeto de recente conferência do coronel Menezes Côrtes. Após criticar a situação existente, que realmente é caótica, o antigo Diretor do Serviço do Trânsito sugeriu que o assunto poderia ser resolvido através da emprêsa única. Mas não de natureza estatal, nem privada. Propugna pela criação de entidade mista, com maioria de capitais do Estado, sendo, porém, sua direção entregue a particulares.

Assim, se evitariam os inconvenientes do regime de concessão e a falta de continuidade e o empreguismo próprios dos órgãos governamentais. Parece-nos que o conferencista está com a razão quando oferece reparos ao mecanismo da circulação na metrópole.

Entretanto, a solução que apresenta não é nova, nem aceitável. Temos emprêsas do tipo indicado que, prática, não apresentaram resultados positivos. Caracterizam-se pelos "deficis" e ineficiência. Mais sacrificado ficaria o carioca se os transportes da metrópole fôssem confiados à burocracia paraestatal.

Votar bem

O alistamento eleitoral já ultrapassou em algumas unidades da Federação os índices de 1955. E continuará aumentando até o dia 24 do corrente, quando será encerrado em todo o país. Tudo isso mostra o trabalho da Justiça Eleitoral e das organizações partidárias, bem como o interêsse que o povo começa a manifestar pelo pleito de 3 de outubro.

Muitas críticas vêm sendo feitas ao nosso sistema representativo, que favorece aos demagogos e aos milionários. Um candidato que conserve comedimento na sua campanha, sem fazer promessas mirabolantes ou acusações violentas às autoridades, por certo não terá possibilidades de êxito. Tanto mais que o público passou a gastar milhões de cruzeiros.

Êsses reparos são procedentes. Apenas nos parece que o mal não está no sistema, porém, na ausência de melhor educação política da maioria do eleitorado. Mas é votando que se aperfeiçoa a democracia.

Solidariedade

Os reclamos, às vêzes, têm boas idéias. Entre estas pode ser citada a que se refere à criação do "Dia do Enfêrmo", como estímulo aos deveres de solidariedade do povo carioca que, nesse dia, como espera o autor do projeto, acorrerá em massa aos hospitais, levando confôrto moral e apoio material aos doentes humildes.

E' uma idéia simples, sem dúvida, idéia que na verdade não resolve problemas. Mas encerra um bom conteúdo de simpatia humana, e isso é sempre útil. Ainda que todos nós tenhamos a vocação natural da caridade, o certo é que nos descuidamos de exercitá-la. Falta-nos o estímulo. Frequentemente as nossas expansões de solidariedade se gastam em desejos e planos generosos, que vamos adiando indefinidamente. Somos testemunhas, no espetáculo aberto das ruas, de tôdas as misérias, e não ignoramos, por outro lado, que há muito sofrimento fora das nossas vistas, no mundo à parte dos enfermos e da grande pobreza, daqueles todos para quem a vida é um inexplicável castigo.

O "dia do enfêrmo" deveria ser qualquer dia se já fôsse êste o mundo dos justos. Como está longe disso, consideremos que já representa muito reservarmos um dia do ano para essa pausa de humanidade.

S. A. DIARIO CARIOCA
Administração e Redação
AVENIDA RIO BRANCO 25
Sede Própria
SUCURSAL EM SÃO PAULO:
Rua Barão de Paranapiacaba 61 — 4.º andar — Grupo 33
Telefones 32-5841 e 35-0286
SUCURSAL EM BELO HORIZONTE:
Avenida Afonso Pena 774 — 4.º andar — Sala 308
Telefone 1-8814
REPRESENTAÇÃO EM NITERÓI
Avenida Amaral Peixoto 84 — Sala 801

TELEFONES
Diretoria 43-6465
Diretor-Redator-Chefe 43-5574
Superintendente 43-3014
Administração 43-3930
Gerência 23-4643
Chefe de Redação 43-5574
Secretaria 43-3539
Política 23-4472
Reportagem 23-4437
Polícia 23-5402
Esporte 23-3772
Departamento Promoção e Vendas 23-3602
Depto Gráfico 43-5609
Depto de Publicidade 23-3763
Depto de Publicidade 23-5100

ASSINATURAS
BRASIL E PAÍSES DA CONVENÇÃO POSTAL
Anual 300,00
Semestral 160,00
OUTROS PAÍSES
Anual 500,00
Semestral 300,00
RECLAMAÇÕES
Qualquer irregularidade na entrega do DIARIO CARIOCA deve ser comunicada ao Departamento de Promoção e Vendas pelo telefone 23-3602
VENDA AVULSA Cr$
Número do dia 1,50
Domingo 2,00

A posição do Brasil

"SOMOS um país de formação cristã e queremos viver livres de tutelas, no regime que escolhemos, que é o da liberdade e da democracia. Somos, outrossim, um país americano e isto tem implicações em que é preciso pensar com atenção consciencioso". São palavras do presidente Kubitschek, no discurso em que expôs aos chefes militares os rumos que seu Govêrno imprime à política internacional do Brasil. Elas significam uma confortadora reafirmação da tradicional posição de nosso país no concêrto das nações, posição que — em dado momento, e para alguns — chegou a parecer tendente a ser substituída por uma outra, a que se convencionou classificar de "terceira", isto é, a posição dos oportunistas, dos aproveitadores, dos pusilânimes, dos que aguardam o fim do banquete para catar as migalhas.

A participação do Brasil nos negócios internacionais sempre foi muito clara, e jamais tivemos que nos arrepender disso. Pelo contrário, a orientação tradicional do Itamarati, que na gestão passada recebeu um impulso extraordinário, é motivo de orgulho para todos, e a ela se deve o lastro moral com que se apresenta o Brasil no momento em que convoca as nações irmãs para um trabalho conjunto contra o subdesenvolvimento. É a tradição da fidelidade aos princípios, da definição de atitudes e da solidariedade continental. Essa reserva não pode ser maculada por gestos que levem a supor estarem os nossos governantes colocando a nossa amizade num lamentável leilão.

A verdade é que a idéia dessa quermesse vergonhosa estêve girando por aí, à espera da oportunidade de grudar, oportunidade que aos seus defensores pareceu surgir quando foi dado o grito de alerta para a necessidade de se lançarem os povos americanos à grande tarefa do desenvolvimento. A interpretação intencionalmente equívoca de palavras do presidente Kubitschek visava a colocar como um fato consumado o que sequer fôra cogitado: a "neutralização" do Brasil, o ingresso dêste país na esfera do quem-dá-mais. Não importava que nada se houvesse dito nesse sentido. A fase parecia propícia, os "nacionalistas" de vésperas de eleição ou de indisfarcáveis tendências comunizantes, com gestos cúpidos, apontavam para os aparentemente tentadores oferecimentos de rublos, que não eram senão uma primária armadilha soviética para colher-nos na rêde imperialista em que a Rússia tenta abarcar o mundo.

O Presidente da República, todavia, matou-lhes a alegria no nascedouro. Somos um país cristão, democrata e americano. Isto é o principal. Não agiremos em nenhuma ocasião fugindo ao enquadramento desta verdade maior. A luta contra o subdesenvolvimento é urgente, é mesmo um dispositivo essencial para a segurança do mundo democrático. Mas não há como exigi-la com uma chantagem intolerável que poria por terra todo um passado de coerência e nobreza que nos prestigia perante o mundo.

A Opinião do Leitor

Transportes

Da leitora Vera de Melo:

«A questão dos transportes da cidade é, hoje em dia, um dos de importância vital para o público, principalmente para o que trabalha, a maioria que necessita dos ônibus para se locomover, em tempo certo, para as repartições ou outros centros de sua atividade diária. A verdade é que há uma certeza horária passou a ser para ele um luxo!

«Os trocadores, para introduzirem nos veículos o maior número possível de passageiros em pé, retardam a marcha dos carros, levando, nessa manobra de acomodação interna, o dôbro do tempo que levariam, visto que, tanto para entrar como para sair dos coletivos, a dificuldade é cada vez maior! Isto dá causa às constantes reclamações por parte dos prejudicados, que não se conformam com o fato de serem, em geral, admoestados pelos trocadores dos retardatários, sem culpa própria!

«A questão dos transportes é discutida hoje em dia em tôda parte em suas modalidades negativas; critica-se, naturalmente, além dos inconvenientes apontados, o péssimo serviço das emprêsas de ônibus e de outros coletivos, tendo em vista principalmente os horários, as passagens, as condições de higiene dos veículos, a falta de respeito aos direitos do público e à sua comodidade, pois não se atende à maneira de como servir, mas de como explorar. É preciso que tudo isso seja solucionado, pois a paciência do povo tem um limite, e essas coisas, que dão motivo às constantes reclamações, precisam ter um fim.

«Esses problemas, do dia a dia nas conduções, vão causando à criatura um nervosismo que se reflete no lar, no trabalho, como, ainda, no seio da família, transformando a vida do funcionário ou empregado num verdadeiro inferno e sua

(Conclui na 7.ª página)

O Que Se Diz:

...QUE o sr. Eurico Sales tinha sido, realmente, convidado para o Banco Nacional do Desenvolvimento Econômico e para a CACEX...

●

QUE o ex-Ministro da Justiça fêz ver, entretanto, ao sr. Juscelino Kubitschek, que sua presença em qualquer daquelas funções, jogando com grandes interêsses econômicos, significaria afastá-lo inteiramente da atividade política, como no caso da SUMOC...

●

...QUE em vista dessa ressalva e para não perder a colaboração política do sr. Eurico Sales, o Presidente da República nomeou-o para o Conselho Nacional de Economia, cujas atribuições são meramente consultivas e por isso não criam incompatibilidades para o ex-Ministro...

●

...QUE até aqui o sr. Antônio Balbino não havia escolhido seu candidato à sucessão baiana, por admitir uma convulsão política no país que lhe inutilizasse as articulações e afinal resultasse na sua permanência no Govêrno...

●

...QUE agora, diante da inexistência daquele perigo, o sr. Balbino protela o problema sucessório na convicção de que a terceira guerra mundial, com ou sem bomba atômica, tornará inócuos todos êsses esforços...

●

...QUE os responsáveis pela NOVACAP estão preocupados com a construção do Palácio do Congresso em Brasília, cujas obras, a cargo da "Construtora Nacional", estão muito atrasadas...

●

...QUE, de todos os edifícios públicos de Brasília, o que ainda está na fase preliminar é o dito Palácio do Congresso, cujo contrato de construção não está sendo respeitado no que concerne ao prazo para sua conclusão...

Aprovada urgência para os adicionais

CÂMARA dos Vereadores

Foi aprovado, ontem, o requerimento de urgência para o projeto, oriundo de Mensagem, concedendo gratificações adicionais por tempo de serviço a todos os funcionários da Municipalidade, devendo, na próxima segunda-feira, ter início a discussão do substitutivo apresentado pela Comissão de Finanças.

Tendo o Prefeito declarado que concordaria com os adicionais desde que vigorassem a partir de janeiro do próximo ano, o sr. Frederico Trota elaborou emenda, antecipando a vigência para janeiro dêste ano, sendo procedidos os pagamentos referentes ao corrente exercício em apólices.

ADICIONAIS

Iniciada a votação do requerimento de urgência para o projeto dos adicionais, o sr. Frederico Trota, designado pelo Presidente da Comissão de Administração, para relatar a matéria, declarou que desde 1952 os funcionários da Prefeitura se encontram em desigualdade perante seus colegas da União que já recebem a gratificação por tempo de serviço. O pronunciamento da Comissão foi unânime em favor do requerimento de urgência.

A Comissão de Justiça, pela palavra do sr. Amando Fonseca, também exarou parecer favorável. A Comissão de Finanças, de acôrdo com declaração do sr. Salomão Filho, pediu prazo de algumas horas para estudar a matéria. Deverá dar parecer favorável, mas apresentando um substitutivo. Discutindo a matéria, o sr. Couto de Sousa disse não haver possibilidade da gratificação ser paga ainda no corrente exercício por absoluta falta de recursos.

1.400 VAGAS NA POLÍCIA DE VIGILÂNCIA

O sr. Manoel Novela declarou que o requerimento do sr. Geraldo Moreira, pedindo o aproveitamento dos guardas-noturnos nas anunciadas 1.400 vagas da Polícia de Vigilância se atendido, constituirá grande injustiça pois numerosos candidatos já fizeram provas para ingresso na Corporação, não devendo ser preteridos pelos guardas-noturnos.

Estes, entretanto, acrescentou, poderão, também se submeter às mesmas provas, que aliás exigidas pela lei, para seu aproveitamento como membros da Polícia de Vigilância.

OUTROS ASSUNTOS

O sr. Geraldo Moreira apresentou projeto de lei, isentando de todos os impostos os locatários dos mercadinhos municipais em propriedade da Prefeitura. O sr. Wilson Leite Passos apresentou requerimento pedindo ao secretário de Saúde promover a publicação do relatório do Chefe dos "Comandos Sanitários", sôbre irregularidades no Departamento de Higiene.

SUBSTITUTIVO DAS ADICIONAIS

É o seguinte o substitutivo da Comissão de Finanças:

"Art. 1.º — Ao funcionário que completar vinte anos de serviço público efetivo, será atribuída uma gratificação igual a 15% (quinze por cento) do respectivo vencimento, a qual será elevada a 25% (vinte e cinco por cento) quando o tempo de serviço do funcionário for de vinte e cinco anos completos.

§ 1.º — Esta gratificação é extensiva aos funcionários que já se acham aposentados e jubilados que tenham completado o respectivo tempo de serviço na atividade.

§ 2.º — Aos servidores que em decorrência de incapacidade física, tenham sido aposentados contando menos de 20 (vinte) anos de serviço público efetivo será atribuída, excepcionalmente, gratificação adicional na base de 15% (quinze por cento) sôbre os respectivos proventos.

§ 3.º — Para efeito do cálculo da gratificação prevista no presente artigo, será levado em conta o adicional fixo concedido pela Lei n. 856, de 24 de agôsto de 1956.

Art. 2.º — As vantagens da presente lei são extensivas aos funcionários do Tribunal de Contas do Distrito Federal, do Departamento de Estradas de Rodagem e das autarquias subordinadas à Prefeitura do Distrito Federal.

Art. 4.º — Esta lei entrará em vigor em 1 de janeiro de 1959, revogadas as disposições em contrário.

MARINHA

Oficial da Armada estagiará no Japão

O capitão-de-corveta engenheiro naval Valter Vilela Guerra acaba de ser convidado pela Ishikawagima (Japão), para um estágio pelo período de um ano. O convite foi encaminhado pelo Ministério das Relações Exteriores ao Ministro da Marinha.

Acha-se à disposição dos interessados o novo folheto de instruções para o concurso de admissão ao Colégio Naval. O folheto pode ser encontrado no Departamento de Instrução da Diretoria do Pessoal (4.º pavimento do edifício do Ministério), das 12 às 16 horas, diàriamente, exceto aos sábados (das 9 às 12 horas).

CONCURSO DE MÉDICO

A fim de tratarem de assuntos de seus interêsses, devem comparecer, com urgência, à Diretoria de Saúde, na Rua Acre, 21, 10º andar, das 12 às 17 horas, os seguintes candidatos aprovados no concurso ao Corpo de Saúde da Armada: Hélcio Homero Cheli, Luís Pereira Nunes, Antônio José dos Santos, Darci Alonso, Edson Paulo Sixel, Manoel Alberto Raimundo Serrão, Abdo Badim, Abrahan Adolfo Klajman, José Olímpio Carvalho Pinto, José da Cruz Camargo, Jorge Macif, Angelo Neves de Sousa, Geraldo Nicodemos Vieira e Vilba Fernandes Maia.

APRESENTAÇÃO

Por diversos motivos, apresentaram-se ontem à Diretoria do Pessoal os comandantes Jabori Nepomuceno de Oliveira, José Moreira Leite, Paulo Moraes Alberto, Jorge Teles Ribeiro, Nelson Antônio Mesiuno e os tenentes Raimundo Nonato Mussi, Amintas de Sousa Moraes e Guilherme Franco Moreira.

TRIBUNAL MARÍTIMO

Reunido ontem em sessão plenária, sob a presidência do almirante José Espíndola, o T. M. considerou inevitável o naufrágio da chata-tanque «Gulf Princes», puxada pelo rebocador «Brastreco», próximo da Ilha Redonda, Distrito Federal, em janeiro de 1958.

— O processo sôbre o abalroamento entre os navios-tanques «Petronave I» e «Rio de Janeiro», no Canal dos Navegantes, em fevereiro de 1956, não chegou a ser objeto de deliberação, porque o juiz Francisco Rocha pediu e obteve vista. Êsses processos foram relatados pelos juízes Francisco Rocha e Gerson Cruz.

O T. M. considerou fortuito os seguintes acidentes: colisão do navio «Plus Ultra» com pedras, no Rio Jacuí, em setembro de 1957; encalhe da alvarenga n. 112, nas proximidades da Praia de Curuçá, Estado do Pará, em agôsto de 1957. Não obstante, o Tribunal ordenou fôsse enviada cópia da decisão à Diretoria de Portos e Costas, para que essa Repartição — caso julgue conveniente — solicite os autos a fim de melhor ajuizar sôbre a matéria ali suscitada, tendo em vista os aspectos de caráter disciplinar consignados no processo. Relataram êsses processos os juízes Francisco Rocha e Stoll Gonçalves.

O juiz Gerson Cruz, relator do processo que trata do naufrágio do batelão «Dorival», a reboque da lancha «Evandro», no Rio Purus, em maio de 1955, requereu constasse da ata a preliminar arguida pela defesa quanto à nulidade do processo, porque a assinatura do recibo da carta de citação não era do próprio punho do representado, preliminar essa que foi, então, rejeitada, por julgar o T. M. que o juiz processante não tem funções periciais.

CMT DUARTE NUNES

Os oficiais e funcionários da Divisão de Planejamento da Diretoria do Pessoal homenagearam ontem o capitão-de-mar-e-guerra Savio Duarte Nunes, Chefe dessa Divisão, por motivo de sua recente promoção. Em nome dos presentes falaram as funcionárias Elza Magalhães e Zuleide Sousa Reis, que fêz a entrega das platinas e insígnias. Em seguida, falou o homenageado, agradecendo.

MOVIMENTAÇÃO DE NAVIOS

Chegaram a Sítio Forte, procedentes de Santos, o «Benevente», «Bertioga», «Bauru», «Babitonga» e «Bracuí»; o «Marcílio Dias» suspendeu dêste pôrto com destino a Vitória e a «Iguatemi» suspendeu de Belém.

ALMIRANTE CARVALHO

Os amigos e admiradores do almirante Antônio Maria de Carvalho lhe oferecem, por ocasião de sua transferência para a reserva, e como demonstração de apreço e estima que lhe dedicam, um banquete a se realizar no próximo dia 2 de agôsto, no Clube Naval. As diversas listas de adesão serão encontradas no Clube Naval, no E. M. A., na Diretoria de Eletrotécnica e na Diretoria de Saúde.

COM O MINISTRO

O ministro Alves Câmara recebeu, ontem, em seu gabinete, o almirante Arão Reis e os comandantes Luís Gonzaga Pimentel, Arnoldo Hasselman Fairborn, Henry Broadbent Hoyer e Hélio Migueles Leão.

SALA DE IMPRENSA

Os jornalistas credenciados junto ao gabinete ministerial receberam na tarde de ontem a visita de cortesia dos comandantes Arnoldo Hasselman Fairborn e João Caldas Neto.

ARAMBURU GANHOU PRÊMIO

BUENOS AIRES, 18 — (FP-DC) — O ex-Presidente provisório da Argentina, general Pedro Aramburu, foi distinguido com o Prêmio das Américas para 1958, segundo comunicação que lhe fêz a Fundação das Américas, com sede nos Estados Unidos.

A comunicação expressa que a decisão de conferir o prêmio ao general Aramburu se funda em "seus extraordinários, desinteressados e patrióticos serviços à causa do povo argentino e dos povos da América".

FOTOS DO R. G. SUL EM ROMA

ROMA, 18 — (FP-DC) — Foi inaugurada, ontem, na Galeria de Arte "La Feluca", uma exposição de fotografias do fotógrafo brasileiro Sioma Breitman. As obras expostas se referem a assuntos ligados à vida do Estado do Rio Grande do Sul. Compareceram à cerimônia o Embaixador do Brasil e sra. Adolfo Cardoso de Alencastro Guimarães, acompanhado do pessoal da Embaixada, numerosas personalidades do mundo artístico italiano e da sociedade de Roma, entre os quais o Marquês Travaglini Di Santa Rita, Presidente do Escritório Romano de Turismo. Também se notava a presença da srta. Lourdes Turra, "Rainha da Uva" da cidade de Caxias do Sul, ora viajando pela Itália.

RECORDE DE IMERSÃO

HORTA (Açores), 18 — (ANI-DC) O submarino francês "Dauphin", que saiu com outros da mesma nacionalidade para o pôrto de Toulon, bateu o recorde clássico de imersão, permanecendo submerso durante 42 dias na viagem para as Ilhas dos Açores.

PROPULSÃO TRANSVERSAL

LONDRES, 18 — (BNS-DC) — O comandante do novo transatlântico "Oriana" de 40 mil toneladas, atualmente em construção, terá sob seu comando um equipamento que lhe permitirá navegar a tôda a marcha ao lado. Segundo se informou, nesta capital, a firma construtora Vickers Armstrong Ltd. instalará nêle um sistema de propulsão transversal que lhe permitirá avançar para ambos os lados. O equipamento facilitará as manobras em pequeno espaço e reduzirá grandemente o perigo de avarias durante as operações de atracamento e desatracamento, que serão dirigidas da ponte. Êsse equipamento consiste de armações circulares de aço instaladas no sentido do comprimento do navio, na proa e na pôpa a uma profundidade apropriada, sob a linha de flutuação, e dentro das quais estão montadas as hélices.

DELEGADO RUSSO CHEGOU EM SILÊNCIO

A srta. Margô Kalinke, deputada da Alemanha Ocidental, e o sr. Jousias Paletskis, membro do Comitê Executivo do Parlamento da URSS e chefe da delegação do seu país, chegaram ontem ao Rio, a fim de participar dos trabalhos da 47.ª Conferência Interparlamentar.

O sr. Joustas aPletskis (que veio acompanhado por mais dois delegados russos) e a srta. Margô Kalinke não quiseram fazer declarações à imprensa, no Galeão, alegando que prefeririam aguardar a chegada dos outros representantes dos seus países.

MAIS 22, HOJE

Pela Panair do Brasil, vôo 279, chegarão hoje pela manhã cinco membros da delegação húngara, nove da representação turca, dois da Tunísia e seis da Inglaterra. Estão sendo esperados, também hoje alguns delegados da Indochina.

COHEN DIA 23

Na qualidade de representante pessoal do sr. Dag Hammarskjold, Secretário Geral das Nações Unidas, chegará ao Distrito Federal, no próximo dia 23, o sr. Benjamim Cohen, para assistir à Conferência da União Interparlamentar. Êle é Subsecretário do Conselho de Tutela da ONU e estêve no Brasil, em 1947, acompanhando o sr. Trigve Lie, por ocasião da Conferência Interamericana da Paz e da Segurança Continental.

GUERRA

14o. aniversário do Campo da Marambaia

Ao ensejo das comemorações do 14.º aniversário da criação do Campo de Provas da Marambaia, que transcorrerá no próximo dia 1.º de agôsto, serão ali inauguradas várias obras, entre as quais as novas instalações da Casa Balística e o pórtico guindaste para 40 toneladas. Para as solenidades o coronel Edgar de Abreu Lima, Diretor do Campo, convidou altas autoridades militares, inclusive o Ministro da Guerra.

Realizou-se anteontem, na Escola Veterinária do Exército, um almôço comemorativo da passagem do 44.º aniversário da fundação do estabelecimento. Na ocasião, falou o Diretor da Escola, general Almiro Pedro Vieira. Compareceram ao almôço os generais Inácio José Verissimo, Otacílio Ururahy, Eduardo de Pontes, Artur Alcântara, Alves Ferreira, Levi Cardoso, Americano Freire, Dubois Ferreira e outras autoridades.

GOVERNADOR COM O MINISTRO

O ministro Henrique Lott recebeu, ontem, em seu gabinete, a visita do sr. Muniz Falcão, Governador de Alagoas. O Ministro recebeu ainda, em conferência, os diretores da fábrica Mercedes Benz, que o convidaram para uma visita às instalações da organização, em São Paulo. Estiveram também com o ministro Lott os generais Armando Catani, Hugo Afonso de Carvalho, Oscar Rosa, Nestor Souto de Oliveira, Odílio Denis, Dubois Ferreira e Jair Dantas Ribeiro. Às 18,30 horas, o Ministro seguiu para Petrópolis, onde passará êste fim de semana.

EQUIPE DE VOLIBOL

Os oficiais de gabinete do Ministro da Guerra acabam de organizar um time de volibol, que ficou assim constituído: tenentes-coronéis Conceição Nunes de Miranda, Odilon Lehmann de Figueiredo, Jaime Moitinho Nelva e Arnaldo José Luiz Calderari e majores Renato Paiva Rio, Carlos Anastácio Vieira, Vitoldo Zeroslau Wolowski, Afonso Celso Bodstein, Orlando Braz Dias Corrêa e Nilson Mário dos Santos. Êsses oficiais foram convocados para comparecer hoje, pela manhã, à Escola de Educação Física para treinamento.

VISITA DE LOTT

Está sendo aguardada para o próximo dia 1.º, na Escola de Instrução Especializada, a visita do Ministro da Guerra, onde será recepcionado por ocasião do encerramento do Curso de Burocratas.

ANIVERSÁRIO DO E. C. S.

O Estabelecimento Central de Subsistência a cuja frente se encontra o coronel de Estado-Maior Del Ré comemorará no próximo dia 26 o 31.º aniversário de sua fundação. Para as festividades, foi organizado programa, que constará de leitura do boletim alusivo a data, inclusão na Galeria de Retratos, dos retratos dos ex-chefes, coronel Waldetrudes do Amarante Brandão e coronel Ruben Briasac. Por fim, será oferecido um almôço de confraternização.

VISITAS DE DENIS

O general Odílio Denis, Comandante do I Exército, visitou na manhã de ontem a Companhia do Quartel-General do I Exército, onde foi recebido pelo Comandante, capitão Flávio Batista de Faria. Nessa oportunidade o general Denis que se achava acompanhado de seu ajudante de ordens capitão Luiz Pereira Bruce, percorreu demoradamente as dependências do quartel tendo assistido ainda aos trabalhos de rotina da Unidade. Em seguida, o Cmt. do I Exército dirigiu-se para o "Estande de Tiro General Dutra", onde presenciou os exercícios de tiro ao alvo do Regimento de Cavalaria de Guardas.

ORDEM DO MÉRITO MILITAR

Está marcada para a próxima segunda-feira uma reunião, sob a presidência do Ministro da Guerra. Os trabalhos serão secretariados pelo general Valdemar Levi Cardoso.

Movimentação de oficiais

O Boletim Interno no 159, de ontem, da Diretoria do Pessoal da Ativa, transcreveu a seguinte Movimentação de oficiais das Armas e Serviços:

PELO MINISTRO DA GUERRA — Transferência por necessidade do serviço — Departamento de Produção e Obras, o major "T", E Quim Maurício Pires Castelo Branco; da Fábrica Presidente Vargas.

Quadro de Estado-Maior da Ativa, os majores da Arma de Infantaria, Epitácio Cardoso de Brito e Jorge Eduardo Xavier do Quadro Ordinário.

Diretoria de Finanças, o tenente-coronel Intendente, Abas dos Santos Arruda, do Estabelecimento Central de Subsistência.

III/2o Regimento de Infantaria, o major da Arma de Infantaria, Demóstenes Américo da Silva, do Quadro Ordinário.

Classificação — Por necessidade do serviço — III/2o Regimento de Infantaria, o major da Arma de Infantaria Gotardo José Portela de Miranda, sendo, em consequência, transferido do Quadro de Estado Maior da Ativa, para o Quadro Ordinário.

EXONERAÇÃO — Das funções de Instrutor da Escola de Comando e Estado-Maior do Exército, o major da Arma de Infantaria Gotardo José Portela de Miranda.

Nomeação — Por necessidade do serviço — Diretor do Curso de Manutenção de Material Bélico, em funcionamento do Arsenal de Guerra General Câmara, para os anos letivos de 1958 e 1959, sem prejuízo de suas funções, a contar de 16 de junho de 1958, o tenente-coronel "T", Idao de Araripe Macedo.

Comandante do 2o Batalhão de Fronteira, o tenente-coronel da Arma de Infantaria, Farid Elias Kalsendi, em consequência, transferido do Quadro Suplementar Geral para o Quadro Ordinário.

Nomeação — Por interêsse próprio — Instrutor da Escola de Comunicações para os anos letivos de 1958 e 1959, o capitão da Arma de Engenharia, Abel Soares Coutinho.

Inclusão — Por necessidade do serviço — Quadro de Estado Maior da Ativa, o coronel da Arma de Infantaria, José Alberto Bittencourt.

Quadro Suplementar Geral, o major da Arma de Infantaria, Joaquim Luiz Seixo de Brito, ficando, assim, retificadas as Portarias nos 1.013, de 9 de maio de 1958 e 1.259, de 14 de junho de 1958 na parte referente ao mesmo oficial.

PELO ESTADO MAIOR DO EXÉRCITO — Classificação — Por interêsse próprio — QG do III Exército, o tenente-coronel da Arma de Cavalaria, do QEMA, Nelson Maurell Salgado.

Publicado novamente por ter saído com incorreção no Bol Int no 144, de 30 jun 58, desta Diretoria.

PELO DEPARTAMENTO GERAL DO PESSOAL — Infantaria — Transferência — Por necessidade do serviço — 1o Btl Front, de ordem do sr. Ministro, os 2os tenentes Artur de Araujo Bruno Gonçalves e Gustavo Alkindar Brandão Maia, do 3o RI.

QSG, o capitão Alceu Benvenuti Kraemer, do QO, por ter sido nomeado Adjunto de Catedrático, em caráter provisório, do Colégio Militar de Belo Horizonte, por Portaria no 371, de 4 jul 1958.

ARTILHARIA — Classificação — Por necessidade do serviço — 3o G Can 88 A Aé, de ordem do sr. Ministro, os 1os tenentes Genivaldo Callão Torquato e João de Albuquerque Feijó, ambos Auxiliares de Instrutor do CPOR/Recife.

Classificação — Sem ônus para a Fazenda Nacional — 1a./3o G A Cos M, de ordem do sr. Ministro, o 1o tenente Carlos Alfredo Teixeira Mendes de Carvalho, Instrutor do CPOR/Recife.

Os referidos oficiais só deverão ser desligados do CPOR/Recife, após 31 jul. 58.

ENGENHARIA — Transferência — Por necessidade do serviço — QSG, de ordem do sr. Chefe do DGP, o capitão Adalberto Vieira de Sousa, do QO, por ter sido nomeado Adjunto de Catedrático, em caráter provisório, por Port 1287, de 17 jun 58, para o CM/Belo Horizonte.

INTENDÊNCIA — Transferência — Por necessidade do serviço — 28a CR, de ordem do sr. Ministro, o capitão QAO, Osvaldo Koury, do E R Fin/8a.

Retificação de Transferência — Por necessidade do serviço — SEPMG, o capitão Francisco de Assis Monteiro Sampaio, do 1o G A 75 Cav. e não QG da 1a. DC, de ordem do sr. Ministro.

AERONÁUTICA

Viagem de instrução da 2a. Esquadrilha

A 2.ª Esquadrilha de Ligação e Observação, constituída de aviões do tipo T-6 G, sob o comando do capitão Frias, está realizando viagem de instrução. Os oficiais que a integram encontram-se no arquipélago de Fernando Noronha, observando os órgãos da aviação militar ali instalados.

A Esquadrilha levantou vôo da Base Aérea do Galeão, no dia 17, com destino a Natal, seguindo daí para Fernando Noronha, onde realizará grandes exercícios. No seu regresso partirá dessa ilha para o Recife e, em seguida, para a Base Aérea do Galeão.

AGRADECIMENTOS DA CBD

Assinado pelo 1.º secretário da Confederação Brasileira de Desportos (C. B. D.), sr. Mário da Fonseca Saraiva, o ministro Francisco de Assis Corrêa de Melo recebeu ofício daquela entidade, agradecendo-lhe mais uma colaboração da Fôrça Aérea Brasileira na difusão do desporto nacional, desta vez por ocasião da realização do XX Campeonato Sul-Americano de Atletismo, em Montevidéu. No documento em aprêço, assim se expressa o 1.º secretário da C. B. D.:

"Sr. Ministro. A Confederação Brasileira de Desportos vem pelo presente, apresentar a V. Excia. sinceros agradecimentos à valiosa colaboração prestada pela Fôrça Aérea Brasileira, transportando para Montevidéu, Uruguai, alguns elementos da delegação brasileira que participou do XX Campeonato Sul-Americano de Atletismo, realizado recentemente, naquela cidade".

TRANSFERÊNCIA

O Diretor-Geral do Pessoal determinou a transferência do seguinte oficial: para a Diretoria de Intendência, o capitão-intendente Edmundo Pereira Ferreira, do Destacamento da Base Aérea de Belo Horizonte.

TRANSFERÊNCIA DE SARGENTOS

O Diretor-Geral do Pessoal transferiu para as unidades e estabelecimentos abaixo os seguintes sargentos: para o 1/7.º Grupo de Aviação Herci Lacombe, do 1/1.º Grupo de Transporte de Tropa; para a Base Aérea de Belém, Luiz da Silva Castro, da Escola Preparatória de Cadetes do Ar; para o Destacamento de Base Aérea de Brasília, Carlos Nogueira Teixeira, do Depósito Central de Intendência; para o Depósito Central de Intendência, Olindo Pereira da Mota Filho, da Diretoria de Aeronáutica Civil; para a Escola de Aeronáutica, Helio Garcez de Mendonça, da Diretoria do Pessoal; para a Diretoria do Pessoal, Severino Alcântara de Menezes da Escola de Aeronáutica; para o Parque de Aeronáutica do Recife, João Quintana Medrano da Escola de Especialistas de Aeronáutica.

CLASSIFICAÇÃO

Pelo Diretor-Geral do Pessoal foram determinadas as seguintes classificações: Na Diretoria de Rotas Aéreas, sargento Gunther Salonson e Luiz Otávio Ferreira de Sousa; no 1/7.º Grupo de Aviação suboficial Gabriel Machado Dias; No Quartel-General da 2.a Zona Aérea, os tenentes Benonit Gomes de Melo, Aristeu Guimarães, Ernst Wi Kalefz e Reinaldo Rutigliani; no Parque de Aeronáutica dos Afonsos o tenente Milton Soares; no 5.º Grupo de Aviação, o tenente Adolfo Duarte Brandão.

PROMOÇÃO

O Presidente da Comissão Examinadora do Concurso para Promoção a Suboficiais comunicou a todos os órgãos da FAB que para efeito do item 3 da portaria 187 GM-2 de 1.º de março de 1958, os pontos de exame para promoção a suboficial são os constantes dos programas dos cursos das escolas de formação e dos regulamentos de que trata a portaria em apreço.

REFORMA "EX-OFFICIO"

O Ministro assinou portaria reformando "ex-officio" na graduação de 3.º sargento, o soldado Alberto Duque Estrada, promovendo-lhe ainda a graduação de 2.º sargento.

DESPACHOS DA DAC

O Diretor Geral da Aeronáutica Civil despachou os seguintes requerimentos: Panair do Brasil S. A. solicitando autorização para utilizar material de alvenaria na construção do galpão no aeroporto de Santarém. "Deferido"; Assimo Abrão Sales, solicitando reconsideração da multa que lhe foi imposta. "Indeferido"; Antônio José Ferreira, solicitando prorrogação do prazo para fechamento definitivo da Cantina instalada no Aeroporto Internacional do Galeão, "Indeferido"; Panair do Brasil S. A. solicitando certidão do registro que porventura houver de um acidente ocorrido no dia 9-11-57 no pátio do aeroporto Santos Dumont com as aeronaves PP-PCA, de propriedade da Panair e PP-YCH, pertencente à Varig. "Deferido"; Osvaldo Ribeiro do Nascimento, solicitando reconsideração da multa que lhe foi imposta. "Indeferido"; Reinildes Neves Calabria, solicitando lhe seja concedida preferência para explorar o negócio de barbearia, na Estação de Passageiros do aeroporto de Guararapes, no Recife (Pe). "Indeferido"; Hilton Machado, solicitando a título precário uma área de 10 metros por 15 no aeroporto de Manguinhos, para a construção de um hangar particular em estrutura metálica e revestimento de alumínio. "O assunto deverá aguardar o estudo a ser procedido pelo DAC sôbre a aplicação da área de Manguinhos". ELIN do Brasil Eletro Industria S. A., solicitando autorização para efetuar experiências, na estação de passageiros do aeroporto Santos Dumont, do seu serviço de som de "alta-fidelidade". "Deferido"; João Batista Munhoz da Rocha, José Guilherme Lobato Ferreira de Sousa e José Hernando da Silva Tavares, solicitando certidão de suas horas de vôo registradas na DAC. "Deferido"; Vitor Francisco Engber, solicitando certidão, si constam na DAC, fatos ou atos que desabonem sua conduta, tanto moral como profissional. "Certifique-se".

REQUERIMENTOS DESPACHADOS

O Ministro da Aeronáutica despachou os seguintes requerimentos: sargento Lucas Blanco de Oliveira, solicitando dispensa do serviço no período de 18 de julho a 2 de agôsto do corrente ano, a fim de ausentar-se do país. "Concedo"; Pixo Antônio Aguiar, solicitando concessão de gratificação pela execução de trabalho de natureza especial, com risco de vida ou saúde. "Indeferido"; tenente Travasso dos Santos Arruda, solicitando rematrícula de seu filho Arquibalde de Moraes Arruda, no 2. ano da Escola Preparatória de Cadete do Ar. "Indeferido"; suboficial Joaquim Moura Dias, solicitando os benefícios da Lei n.º 3.267 de 25-9-57. "Indeferido"; aluno do ITA Rogério Cesar de Cerqueira Leite, solicitando autorização para contrair matrimônio. "Concedo"; ex-cadete Raimundo José de Lima, solicitando reforma por ter sido julgado incapaz definitivamente. "Indeferido".

INAUGURAÇÃO DA SALA DE IMPRENSA

Em solenidade presidida pelo brigadeiro Francisco Teixeira, Chefe de Gabinete do Ministro da Aeronáutica, teve lugar hoje, dia 18, a inauguração das novas instalações da Sala de Imprensa do Ministério da Aeronáutica. Iniciando a solenidade o brigadeiro Teixeira pronunciou um brilhante discurso entregando aos jornalistas as novas instalações e transmitindo as felicitações do ministro Correa de Melo. Em seguida falou o jornalista Fernando Licarião, agradecendo em nome dos jornalistas acreditados junto ao Gabinete do Ministro. Na foto um flagrante, quando falava o brigadeiro Teixeira.

CHILE VAI LEGALIZAR O PARTIDO COMUNISTA

SANTIAGO DO CHILE, 18 — (UP) — O Senado fixou um prazo máximo de dez dias para resolver sôbre a iniciativa, que conta com o apoio do Govêrno, para legalizar o Partido Comunista.

O projeto também derroga a chamada Lei de Defesa da Democracia e fornece poderes ao Govêrno para tratar dos casos de alteração da ordem pública.

PODEMOS DOBRAR A EXPORTAÇÃO DE CARNE

Panorama Econômico — NO BRASIL E NO MUNDO

MERCADOS e COTAÇÕES

CÂMBIO LIVRE

O mercado de câmbio livre, abriu ontem, firme e fechou estável.

BANCOS PARTICULARES

Abertura:

	Comp	Vend
Dólar	132,00	135,00
Libra	366,00	375,00

Marco	31,40	32,20
Lira	0,210	0,216
Franco suíço	30,70	31,50
Franco francês	0,313	0,323
Escudo	—	4,73

Fechamento:

Dólar	128,50	131,50
Libra	356,00	365,00

Câmbio

O Mercado de Câmbio Oficial funcionou ontem estável. O Banco do Brasil para cobranças vencidas em geral, para remessas e cotas autorizadas, declarou vender libras à vista para entrega pronta Cr$ 52.6960 e dólares a 18.82.

Aquele Banco comprava letras de exportação a Cr$ 51.4080 sôbre Londres e a 18.36 sôbre Nova Iorque.

O Banco do Brasil afixou as seguintes taxas para saques:

A Vista	Venda	Compra
Libra	52.6960	52.4080
Dólar	18.82	18.36
Escudo	0.6607	0.6325
Pêso uruguaio	2.8932	2.8031
Franco belga	0.3791	0.3690
Marco	4.5138	4.4035
Franco francês	0.0449	0.0438
Florim	4.9805	4.8673
Coroa sueca	3.6609	3.5714
Itália, Lira	0.0303	0.0296
Coroa tcheca	2.6139	2.5506
Coroa dinam.	2.7254	2.6588
Schilling	0.7292	0.7113

OURO FINO

O Banco do Brasil comprou ontem a grama do ouro fino na base de 1.000 por 1.000 em barra ou amoedado ao preço de Cr$ 20.8176

Câmara Sindical

Médias cambiais, fixadas em 16 de julho de 1958

MERCADO LIVRE	
America do Norte, Dólar	135,58
Alemanha, Marco	32,50
Argentina, Pêso	3,46
Austria, Schilling	5,27
Bélgica, Franco Belga	2,7615
Canadá, Dólar	145,79
Dinamarca, Coroa	17,42
Espanha, Peseta	2,63
França, Franco	0,3256
Inglaterra, Libra	383,13
Itália, Lira	0,2214
Portugal, Escudo	4,7183
Suécia, Coroa	25,71
Suíça, Franco	31,87
Uruguai, Pêso	21,00
MERCADO OFICIAL	
America do Norte, Dólar	18,82
Alemanha, Marco	4,5126
Bélgica, Franco Belga	0,3789
França, Franco	0,0449
Holanda, Florim	4,9890
Inglaterra, Libra	52,6960
Suécia, Coroa	3,6539
MOEDAS	
America do Norte, Dólar	136,82
Alemanha, Marco	33,50
Argentina, Pêso	3,22
Bélgica, Franco Belga	2,40
Espanha, Peseta	2,61
França, Franco	0,3088
Itália, Lira	0,2243
Portugal, Escudo	78
Uruguai, Pêso	29,00
Venezuela, Bolivar	34,00

Bôlsa de Valores

A Bôlsa de Valores esteve ontem, sem movimento de importância e os negócios realizados foram pequenos. As Letras do Tesouro Nacional, as Apólices da União e as Obrigações de Guerra registraram estáveis e sem alteração. As estaduais de São Paulo e de Minas de Sorteios e de renda ficaram calmas e as Municipais Lei 820, planos A e B, estáveis. As ações de bancos e companhias estiveram sem alteração de importância, tudo como se vê a seguir.

VENDAS REALIZADAS ONTEM

	Cr$
União	
L. do Tesouro Cr$ 20.000.000,00	
—Letras do T. Nacional 360 dias — 9 1/2% p. Cr$ 1.000	980,00
Apólices:	
3 O. do Pôrto	800,00
5 Unif.	575,00
1 D. Emis. pt.	800,00
Obrigações:	
2 T. Nac. 1932	980,00
57 Obrgs. Guerra — Cr$ 1.000	805,00
190 Idem Cr$ 5.000	4.050,00
Estaduais — Apls.:	
100 Minas — Rec. Econ. 3a. Série	850,00
8 Minas 1934 pt. — 3a. Série	78,00
32 S. Paulo	185,00
10 Idem	190,00
26 Idem — 4o. Centenário	375,00
15 Idem — Uniformizadas CJ	800,00
Municipais do DF:	
13 Municipais Lei 820 do Plano A	672,00
75 Idem	673,00
211 Idem	675,00
5 Idem do Plano B.	680,00
Bancos — Ações:	
800 Boavista de Cr$ 500	1.100,00
Companhias:	
15.000 Brasileira de Discos	1.000,00
78 Brasil. de Energia Elétrica pt. — Cr$ 200	137,00
238 C. Brahma Pref. Cr$ 200	452,00
700 Idem	453,00
20 Idem	455,00
40 Cigarros Sousa Cruz Cr$ 1.000 — Nom.	1.600,00
30 Idem port.	1.600,00
73 Cimento Portland Paraíso Cr$ 100	100,00
704 Mesbla Cr$ 200 pt	203,00
50 Pneus General — Ord. Cr$ 1.000	665,00
611 B. Mineira pt. — Cr$ 1.000	1.630,00
40 Vale R. Doce Nom. Cr$ 1.000	850,00
Debêntures:	
15 Cia. Docas de Santos Cr$ 200 7%	116,00
2 Petrobrás — 7% Cr$ 800	536,00
L. Hipotecárias:	
64 Bco. do Brasil — (Carteira de Colonização)	800,00
Alvarás:	
16 Apls. Unif.	575,00
1 Tit. Jockey Club	171,500
Leilão:	
3 Títulos e 3 Cotas do Rio de Janeiro Country Club a razão	200,00

ESTADO DE MINAS

Cafés comuns .... Cr$	28,40
Cafés finos .... Cr$	48,15

ESTADO DO RIO

Cafés finos .... Cr$	31,00

CAFÉ A TERMO

ABERTURA

CAFÉ A TERMO — Não funcionou, hoje, por falta de número legal de corretores.

Açúcar

Esse mercado regulou ontem, estável e com os preços inalterados. Entradas, 3.513 sacas do Estado do Rio. Saídas, 17.850. Existência .. 67.192 sacas.

COTAÇÕES POR 60 QUILOS

Branco cristal	530,00 a 540,00
Mascavinho	430,00 a 440,00

Algodão

Esse mercado funcionou ontem firme e com os preços em alta. Entradas, 232 fardos, de S. Paulo. Saídas, 782. Existência 43.820 fardos.

Cotações "Rio Têrmo"

Mercadoria em trapiche no Rio — Pagamento ao prazo de 120 dias de Janeiro, preço por 10 quilos

ENTRE PRÓXIMA

Fornecido pelo corretor Madeira de Freitas

(CONDIÇÕES DO MERCADO)

Fibra longa	Cruzeiros
Seridó, tipo 3-4	610,00 a 620,00
Sertões, tipo 3-4	580,00 a 585,00
Ceará, tipo 3-4	575,00 a 580,00
Fibra curta	
Matas, tipo 3-4	490,00 a 495,00
Paulista, tipo 5	500,00 a 505,00
ENTRE FUTURA	
Fibra longa	
Seridó, tipo 3-4	Sem vendedores
R. G. DO NORTE E PARAIBA	
Fibra média	
Sertões, tipo 3-4	535,00 a 540,00
Ceará tipo 3-4	530,00 a 535,00
Fibra Curta	
Matas	Sem vendedores
Paulista, tipo 5	520,00 a 525,00

CAIXA DE AMORTIZAÇÃO

Tabela para Pagamento de Juros do 1.º Semestre de 1958

LETRAS 1a. CHAMADA

M N O P — 18

O a Z — 21

2a CHAMADA

A a I — 22 e 23

J a Z — 24 e 25

3a CHAMADA

Tôdas as letras — 28 a 31.

Os srs. procuradores de apólices devem atender ao disposto nos artigos 96 e 97 do Dec. 36.773, de 13-1-1955, que regula a cobrança e fiscalização do Impôsto de Renda e a "Instrução de Serviço" n. 2 baixada pela Junta Administrativa e publicada no D. O. de 24 de maio de 1956.

O horário para pagamento é das 11.30 às 15 horas.

SOBRETAXAS MÍNIMAS

De acôrdo com as instruções da Carteira de Câmbio do Banco do Brasil S. A., levamos ao conhecimento de V. Sa. que, para as licitações exclusivas de dólares dos Ajustes de Comércio e Pagamentos com a Iugoslávia e a Romênia a serem realizadas no dia hoje, vigorarão as seguintes sobretaxas mínimas:

Categoria Geral .... Cr$	141,00
Categoria especial .... Cr$	231,00

Café

O mercado de café disponível funcionou, ontem, em posição sustentada e sem alteração nos preços. O tipo 7, foi mantido ao preço anterior de Cr$ 284,00 por 10 quilos e venderam-se durante os trabalhos 5.231 sacas. Fechou inalterado. O movimento verificado foi o seguinte: Entradas, nada. Embarques, 8.389 sacas para a Europa. Existência: 1.083.611 sacas.

COTAÇÕES POR 10 QUILOS

Tipo 2	334,00
Tipo 3	324,00
Tipo 4	314,00
Tipo 5	304,00
Tipo 6	294,00
Tipo 7	284,00
Tipo 8	274,00

Leilão de Câmbio na próxima semana

A Carteira de Câmbio do Banco do Brasil distribuiu para serem licitadas na Bôlsa de Valores do Rio, na próxima semana, as seguintes disponibilidades de câmbio:

	Geral	Especial
22-7-58:		
US$ ACL 120 DIAS	803.000	24.000
US$ CHILE	116.000	4.000
US$ HUNGRIA	88.000	2.000
US$ URUGUAI	111.000	3.000
23-7-58:		
US$ 120 DIAS	1.030.000	20.000
US$ BOLIVIA	88.000	2.000
US$ ISRAEL	29.000	1.000
US$ POLONIA	174.000	4.000
24-7-58:		
US$ ARGENTINA	223.000	11.000
US$ FINLANDIA	232.000	8.000
US$ TCHECOSLOVAQUIA	201.000	9.000
COROAS DINAMARQUESAS	1.834.000	42.000
COROAS SUECAS	1.605.000	35.000
25-7-58:		
US$ ESPANHA	251.000	13.000
US$ IUGOSLAVIA	147.000	3.000
US$ JAPAO	281.000	13.000
US$ NORUEGA	232.000	6.000
US$ ROMENA	88.000	2.000
US$ TURQUIA	87.000	3.000

Categoria Especial — *Agropecuária*	*Licitação Específica* — *Fertilizantes*	*Inseticidas e Semelhantes*
25-7-58:		
US$ ARGENTINA	3.000	3.000
US$ CHILE	60.000	—
US$ ESPANHA	—	7.000
US$ FINLANDIA	—	2.000
US$ ISRAEL	20.000	10.000
US$ JAPAO	3.000	3.000
US$ NORUEGA	—	2.000
US$ POLONIA	—	2.000
US$ URUGUAI	—	7.000
COROAS DINAMARQUESAS	—	14.000
COROAS SUECAS	—	10.000
US$ ACL 120 DIAS	107.000	30.000
US$ 120 DIAS	110.000	57.000
Convênio de Frutas		
US$ URUGUAI		200.000
US$ ARGENTINA		600.000

Sobretaxas Mínimas

No período a iniciar-se em 22 do corrente, vigorarão, para as licitações de PVC, as seguintes sobretaxas mínimas:

Para a Categoria Especial:	
US$ e US$ ACL	140,40
Para a Categoria Geral de Moedas Inconversíveis:	
US$ Convênio	103,00
Dan. Krs.	14,02
Sw. Krs.	19,02
Para a Categoria Especial de Moedas Inconversíveis	
US$ Convênio	248,00
Dan. Krs.	35,01
Sw. Krs.	47,05
Para as Licitações Específicas:	
Convênio de Frutas com a Argentina e Uruguai	140,40
Fertilizantes e Inseticidas e Semelhantes:	
US$, US$ ACL e US$ Convênio	31,18
Dan. Krs.	7,41
Sw. Krs.	9,90

NOTA: — A sôbretaxa mínima que deverá vigorar, para as licitações de dólares IUGOSLAVOS e dólares da República Popular Romena, será fornecido no início da próxima semana.

Nosso rebanho atual admite a venda de 60 mil toneladas

O aumento crescente do nosso rebanho bovino (cêrca de 73 milhões de cabeças, em 1957) pode propiciar ao país uma boa fonte de divisas com a exportação da carne, sem prejuízos do indispensável consumo doméstico, contanto que se criem condições internas e externas, tais como um melhor aproveitamento do abate de gado e uma decidida ampliação do mercado exterior.

Podemos esperar, para 1958, uma exportação total de 60.000 toneladas, o dôbro do que foi verificado no ano passado, tendo em vista conclusões a que chegou o Departamento da Produção Animal com respeito a excedentes de carnes bovinas e seus subprodutos, tanto no Rio Grande do Sul, como no Brasil Central.

BAIXO ÍNDICE DE PRODUÇÃO

Embora seja estimada em mais de 1 milhão e meio de toneladas a produção nacional da carne não corresponde aos importantes efetivos pecuários de dispomos. Na base de um rebanho de 73 milhões de cabeças, a produção média gira em tôrno de 20 quilos por cabeça, índice ainda muito reduzido, se considerarmos que nos Estados Unidos sobe a 67, na Europa vai a 48 e, na Argentina, 43 quilos. Não há dúvida de que o mau aproveitamento, indicado por êsse baixo número, decorre principalmente de um processamento precário na fase de industrialização, muito embora seja forçoso reconhecer a existência de contingente apreciáveis de animais econômicamente inexpressivos, no rebanho nacional. A falta de um número satisfatório de abatedouros bem aparelhados e a pressão exercida por uma rêde reduzidíssima de frigoríficos, na maioria estrangeiros, respondem por condições prejudiciais a um pleno desenvolvimento da nossa indústria de carne. Esse desenvolvimento é uma necessidade a fim de que a exportação do produto seja colocada em têrmos reais, independentemente das flutuações decorrentes da existência ou não de excedentes, e outros azares.

É verdade que o crescimento da população e, fundamentalmente sua concentração nos centros urbanos com a melhoria conseqüente do poder de compra, têm pressionado no sentido do aumento de demanda interna. O desenvolvimento da nossa pecuária, atestada pelo vulto bastante expressivo do rebanho de que dispomos atualmente permite porém um atendimento pronto a essa demanda, com a normalização do mercado interno e ainda uma participação não ocasional no mercado externo.

EXPORTAÇÃO

A partir de 1955, a exportação brasileira de carnes vem apresentando um incremento animador mais que dobrando cada ano, em quantidade. De 4.564 toneladas, naquêle ano, passou para 11.253 em 1956, e para 29.364 no ano passado. Nêsses dados, publicados pela CACEX, não estão incluídos os montantes devidos a miúdos, vísceras e outros subprodutos. A despeito de uma queda sensível na cotação do produto, que passou a 451 dólares por tonelada, em 1955 para 362, em 1957, o valor dessa exportação no último ano montou a mais de 11,6 milhões de dólares.

Na atualidade, entre os mercados com o Brasil pode contar destacam-se vários países da Europa e o Estado de Israel. Nêsses mercados caracterizam-se dois grupos principais de compradores: os estáveis e os esporádicos. Os primeiros, que mais nos interessam para a manutenção de uma continuidade especialmente desejável, são bastantes exigentes quanto à qualidade e uniformidade do produto oferecido. Os últimos, contanto não fazendo maiores exigências, não representam a base ideal para uma corrente comercial satisfatória. O esfôrço, no sentido de aparelhar o país de matadouros industriais modernos, repercutirá não só na elevação da produção de carne por cabeça, como também na conquista ou conservação de mercados externos firmes.

Certas organizações internacionais como a FAO e o GATT, consideram como bons as perspectivas para a carne bovina no mercado europeu. Existe mesmo forte aumento de procura na Inglaterra e na Alemanha Ocidental países tradicionalmente grandes importadores de carne.

INTERESSADOS

De acôrdo com convênios já firmados estamos exportando carne para Israel. Também é significativo assinalar que recentemente esteve entre nós uma missão italiana, para negociar a aquisição do produto. Seguiram-se a ela, representações de Portugal e da Suíça, com idênticos objetivos. Há portanto mercado para a carne brasileira que pode nêle concorrer sem prejuízo do abastecimento interno.

QUÉDA DOS CABELOS
JUVENTUDE ALEXANDRE
EVITA A CALVICIE

Cotação do café

NOVA IORQUE, 18 (UPI) — O café Santos «B», para entregas futuras, fechou hoje com 10 pontos de alta e 5 de baixa, venda de 75 contratos.

O «M» fechou com 5 a 25 pontos de alta, venda de 46 contratos.

No mercado de entrega imediata, a demanda foi muito reduzida. O Santos «4» foi cotado sem alteração, a 47 ½ centavos por libra.

Os produtos colombianos não variaram de preço, fechando a 53 centavos.

Petróleo: Argentina se abastece na URSS

BUENOS AIRES, 18 (UPI) — O Govêrno da Argentina, segundo anuncia, em sua edição desta noite, o jornal "La Razon", está negociando com a União Soviética a compra de outras 300.000 toneladas de petróleo cru.

Faz pouco tempo, foi assinado um acôrdo em tôrno de um milhão de toneladas dêsse combustível, das quais 450.000 serão embarcadas no curso dêste ano, para a Argentina.

Os primeiros carregamentos de petróleo russo são esperados em portos argentinos no próximo mês.

IBC firma convênios em Minas

BELO HORIZONTE, 18 (Asapress) — Acaba de ser estabelecido convênio com o Instituto Brasileiro do Café, pela Companhia de Armazéns e Silos do Estado de Minas Gerais, no sentido de dar cumprimento à política de retenção do nosso produto básico, ora adotada por aquela autarquia federal.

Dois contratos foram firmados por aquelas entidades, representadas pelos srs. Luís Fortunato Moreira Barreira e Newton Ferreira de Paiva, diretores do IBC, e Fidelcínio Viana de Araújo Filho e Fábio Campos Mota, respectivamente, presidente e diretor-financeiro da CASEMG. O primeiro contrato tem a duração de um ano, prorrogável por outro período consecutivo, já estando a CASEMG tomando posse de todos os armazéns do interior do Estado para serem aproveitados nas safras de 1958 a 1959.

Estudos para preço mínimo do algodão

Os estudos para a fixação do preço mínimo do algodão do sul do país na próxima safra estão em fase final na Comissão de Financiamento da Produção. Admite-se que tais estudos venham a ser entregues ao Ministro da Fazenda em princípios do mês vindouro, aproximadamente — foi o que informou à reportagem o secretário daquela Comissão, sr. José Maria de Araujo.

A decretação do preço mínimo do algodão, conforme estipula a lei, deverá ser efetuada ainda antes do início da semeadura, o que ocorrerá no últimos meses do ano. Os plantadores de algodão de São Paulo pleiteiam a fixação dos referidos preços mínimos com bastante antecedência, a fim de planificarem seus plantios e poderem, com segurança, proceder a financiamentos junto aos estabelecimentos de crédito do país, especialmente à Carteira de Crédito Agrícola e Industrial do Banco do Brasil.

Dólar continua em baixa

No mercado livre de câmbio, o dólar fechou ontem em baixa. As cotações, que na abertura se situavam em Cr$ 132,00 (compra) e Cr$ 135,00 (venda), caíram no fechamento para Cr$ 128,50 e Cr$ 131,50. Era notada a expectativa, face aos acordos que se processam em Washington para a concessão de empréstimos ao Brasil.

Exportação de sisal

JOÃO PESSOA, 18 (Asap.) — Segundo dados recebidos pelo Serviço de Economia Rural, agência da Paraíba, foram exportados, de janeiro a junho do corrente ano, devidamente classificados, 24.338.431 quilos de SISAL, naquele Estado, com o valor comercial de Cr 222.708.843,20. Foram recolhidos Cr$ 17.744.688,70, de impostos sôbre a exportação.

Nova crise na indústria de borracha

S. PAULO, 18 (Asapress) — Segundo informações colhidas junto a representantes da Indústria de Artefatos de Borracha do Estado, algumas fábricas começaram a reduzir sua produção, em face do agravamento da crise de fornecimento da borracha. Os produtores do Norte do País continuam retendo a matéria-prima à espera de uma solução do Govêrno Federal para o problema dos preços a lhes serem pagos, explicando-se assim a pouca quantidade de borracha trazida pelos navios que demandam daquela região e que aportam em Santos.

Por outro lado, as importações se encontram atrasadas de dois meses, devido à não providência dos pedidos em tempo hábil por parte do Banco de Crédito da Amazônia e da SUMOC. Os industriais de artefatos de borracha se encontram tão apreensivos que na próxima semana deverá ser convocada nova reunião da Comissão Executiva da Defesa da Borracha, a qual tentará entrar em contato direto com o Ministro da Fazenda. Êste será o primeiro contato daquela comissão com o novo ministro.

Conflito no Oriente repercute na Bôlsa

NOVA IORQUE, 17 (UPI) — A Bôlsa de Valores e as de produtos deram hoje a impressão de operar como se se estivesse em véspera de uma guerra, apesar das afirmações do Departamento de Defesa, de que o país não faz preparativos bélicos de nenhuma espécie.

Tôdas as ações de produtos e indústrias necessárias em uma conflagração subiram acentuadamente. Entre as que se sobressairam por suas altas estavam as do cobre, alumínio, petróleo, aço, ferroviárias e de fábricas de aviões.

As obrigações fecharam em alta irregular.

Os grãos subiram bastante em Chicago. O algodão o fêz, com 5 centavos a 1,20 dólares de alta, em Nova Iorque, e com 95 centavos de alta, em [illegible]. As vendas de títulos somaram 5.730.000 dólares.

Indústria de Minas: falta ferro

BELO HORIZONTE, 18 (Asapress) — O problema da falta de ferro para as indústrias de capital, assunto da última reunião dos sindicatos da indústria de ferro, da fundação, da mecânica e de serralheria, foi encaminhado a uma comissão criada junto ao Departamento de Estudos Econômicos da Federação das Indústrias, para que possam ser tomadas medidas efetivas quanto à garantia dos suprimentos de matéria-prima e estabilização de preços das mesmas.

Petroquímica: Alemanha investe no Brasil

DUSSELDORF, 17 (FP) — As usinas de produtos químicos "Chemische Werke Huels A. G." de Marl, reforçaram sua participação na indústria química brasileira, por intermédio da sua sucursal "Química Industrial Huels do Brasil Ltda.", de São Paulo — anunciou o presidente do Comitê Diretor da companhia alemã, professor Paul Baumann.

Disse ainda que, em colaboração com a companhia americana "Coppers", a companhia alemã participa de 50% da "Companhia Petroquímica Limitada", que começará a produzir polistirol a partir de 1960, em Cubatão, perto de Santos. A participação se efetua sob a forma do envio de engenheiros e pelo fornecimento de máquinas.

A companhia alemã participa, além disso, em 20%, da "Companhia Brasileira de Estireno", de São Paulo, em construção em Cubatão, que produzirá, de início, dez milhões de lbs. de monostirol por ano.

Companhia Colonial de Navegação
LISBOA
LINHA DA AMIZADE
O novo transatlântico Português
UIGE
Em viagem extraordinária ao Brasil
Partirá em 1.º de agosto para:
Salvador Recife S. Vicente Funchal e Lisboa
A seguir:
VERA CRUZ .... 18 de Setembro
VERA CRUZ .... 14 de Outubro
VERA CRUZ .... 9 de Novembro
VERA CRUZ .... 4 de Dezembro
O máximo luxo e confôrto em tôdas as classes
Reserva de lugares em tôdas as
AGÊNCIAS DE VIAGENS E TURISMO
e nos Agentes Gerais:
COMPANHIA COMERCIAL E MARÍTIMA S. A.
Avenida Rio Branco, 4,B - Tels.: 23-2730 e 23-2014
Rio de Janeiro
onde se atenderão todos os passageiros e se prestarão informações sôbre eventual falta de lugares

SINDICATO DOS TRAPICHES E DOS ARMAZÉNS GERAIS DO RIO DE JANEIRO
Sede: AV. R. BRANCO, 138 — 11.º PAVIMENTO
EDITAL
De acôrdo com as instruções assinadas pelo Exmo. Sr. Ministro de Estado dos Negócios do Trabalho, Indústria e Comércio, comunico a todos quanto êste virem ou dêle tomarem conhecimento que foram eleitos e tomaram posse no dia 17 de julho de 1958 os seguintes membros da Diretoria, Conselho Fiscal, com os respectivos suplentes, eleitos na Assembléia-Geral Extraordinária realizada no dia 12 de junho de 1958:
DIRETORIA
Presidente: Paulo Rodrigues Alves
Vice-Presidente: Harold Heckaher
1º Secretário: Adalberto Kenedi
2.º Secretário: Carlos Pinheiro da Silva
1.º Tesoureiro: João Jabour
2.º Tesoureiro: Allyrio da Costa Oliveira
Bibliotecário: Edison Maurity de Souza
SUPLENTES
Sebastião Macedo Pimentel
Wilson Siano
Ary da Silva Dantas
Antônio Borges Martins
Nelson Brant Maciel
João Campos de Oliveira
Marcello de Mesquita Rezende
MEMBROS DO CONSELHO FISCAL
Oswaldo Cochrane
Felix Cesar da Fonseca
Alberto Carlos de Araújo Guimarães
SUPLENTES
Nagib Assaf Filho
Edesio Ferreira dos Santos
Renato d'Orsi Bicalho
Rio de Janeiro, 18 de julho de 1958
PAULO RODRIGUES ALVES
Presidente

Passagens a crédito no Lóide Aéreo! 10 pagamentos mensais; nenhum acréscimo.
sem juros
credi Lóide

LLOYD BRASILEIRO Patrimônio Nacional
Escritório Central: Rua do Rosário, 2/22
Tel.: 23-1771
Passagens: Avenida Rio Branco, 44/46
Tel.: 43-1247

NORTE
LOIDE MEXICO
(Cargueiro) VG. 93 — Ida
Saírá a 21 do corrente para: Belém.
CTE. CAPELA
(Paquete) VG. 94 — Ida
Saírá a 25 do corrente, às 15 horas: para: Ilhéus e Salvador.
Receberá cargas nas Docas, até 22 do corrente.
NOTA: Este navio conduzirá cargas sòmente para Ilheus.
EUROPA
SAIDAS DO RIO
LOIDE HONDURAS
Saírá a 18 do corrente para: Vitória — Barra de Ilheus — Salvador — Cabedelo — Recife — Casablanca — Barcelona — Marselha — Nápoles e Gênova.
AVISO
Qualquer alteração na data de saída dos navios será publicada neste local.
LOIDE BRASIL
Saírá a 28 do corrente para: Vitória — Barra de Ilhéus — Salvador — Recife — Cabedelo — Havre — Dunquerque — Londres — Antuérpia — Roterdam — Bremen e Hamburgo.
AMÉRICA DO NORTE
SAIDAS DO RIO
LOIDE PANAMA'
Saírá a 27 do corrente para: Barra de Ilhéus — Salvador — Trinidad e Nova Iorque.
LOIDE SAO DOMINGOS
Saírá a 1 de agôsto para: Vitória e Nova Orleans.
AMÉRICA DO NORTE
SAIDAS DE SANTOS
LOIDE PANAMA'
Saírá a 26 do corrente para: Rio — Barra de Ilhéus — Salvador — Trinidad e Nova Iorque.
LOIDE SAO DOMINGOS
Saírá a 31 do corrente para: Rio — Vitória e Nova Orleans.

Produtos de Valor da
FLORA MEDICINAL
JURUPITAN
Combate as cólicas e as congestões do fígado os cálculos hepáticos e a icterícia
LUNGACIBA
Poderoso tônico amargo ativa o órgão digestivo combatendo as diarréias e o catarro intestinal estimulando apetite
CHÁ MINEIRO
Indicado contra reumatismo gotoso e artritismo moléstias da pele, e, por ser muito diurético nas doenças dos rins
Vendem-se em tôdas as drogarias e farmácias. Peçam grátis nosso catálogo científico.
J. Monteiro da Silva & Cia
RIO DE JANEIRO
195, Rua 7 de Setembro, 195
Telefone: 23-2726

ITÁLIA
SOCIETÀ DI NAVIGAZIONE
PROXIMAS SAIDAS
"CONTE GRANDE"
Saírá em 5 de agôsto, ao meio-dia, para:
DAKAR, LISBOA, BARCELONA, CANNES, GÊNOVA e NAPOLES
"CONTE BIANCAMANO"
Saírá em 28 de agôsto, ao meio-dia, para:
DAKAR, LISBOA, BARCELONA, CANNES, GÊNOVA e NAPOLES
OUTRAS SAIDAS

PARA O SUL:		PARA A EUROPA	
27 Julho	"CONTE GRANDE"	5 Agôsto	(*)
19 Agôsto	"CONTE BIANCAMANO"	28 Agôsto	(*)
14 Setembro	"CONTE GRANDE"	24 Setembro	(*)
6 Outubro	"CONTE BIANCAMANO"	15 Outubro	(*)
21 Outubro	"AUGUSTUS"	31 Outubro	(*)

(x) com escala em LISBOA
AGENTES GERAIS PARA O BRASIL
"ITALMAR"
S. A. Brasileira de Emprêsas Marítimas
AV. RIO BRANCO N. 52 — TEL. 43-8860

ILUMINAÇÃO MODERNA
Modelos variados, Côres Inalteráveis
SOBRADO DOS PREÇOS DE ATACADO
Rua Hadock Lôbo, 73 - Sobrado
Tel.: 28-9467
(Favor subir a escada)

PARA VEREADOR
HENRIQUE DE MOURA LIBERAL
(TICO LIBERAL)
P. T. N.

CAIXA ECONÔMICA FEDERAL
DO RIO DE JANEIRO
CARTEIRA DE CONSIGNAÇÃO
AVISO
A C. C. iniciará a partir de 22 do corrente o recebimento das propostas já carimbadas. As inscrições marcadas para maio serão recebidas em julho; e as marcadas para junho serão recebidas em agôsto, prevalecendo os dias constantes do carimbo.
Isabilde Hildebrandt
Chefe do Gabinete

SHAMPOO TINTA ALEMÃO
AREOL
Tinge e vitalisa os cabelos brancos em 30 minutos, venda exclusiva.
PRAIA DO FLAMENGO, 224
Tel. 45-0001

Hotel Bucsky
NOVA FRIBURGO
TEL.: 1403
Goze as delicias da vida da montanha, neste confortável Hotel — Panorama maravilhoso. — Lugar ideal para férias ou fins de semana: Piscina, Campo de Esporte, Court de Tênis, Play-Ground, Charretes, etc. Informações no Rio:
RESTAURANTE BUCSKY, Rua do Rosário, 133 — Tel.: 52-6288

PRIMEIRO PLANO — P. M. C.

Várias

SEGUNDO o professor Olinto Orsini, em revelação ao IV Congresso Nacional de Dermatologia, realizado em Belo Horizonte, perambulam por esta última cidade quatrocentas vítimas do pênfigo, ou fogo selvagem, enquanto apenas outros trinta portadores da horrível moléstia se amontoam num velho pavilhão da Santa Casa. O Govêrno mineiro mandara construir na Gameleira um Hospital do Pênfigo, a ser entregue agora, às vésperas de sua inauguração à Escola de Veterinária. Êstes são os fatos, agora o detalhe que me impressiona: noticiando e comentando o episódio, vi num jornal a foto da ala destinada aos pênfigosos na Santa Casa de Misericórdia da capital mineira: uma criança cobrindo o rôsto até o nariz no primeiro leito, um homem esquálido que julgou mais conveniente ficar de pé na hora da chapa, e, entre outros doentes, um jovem empunhando um cavaquinho com um vistoso violão ao pé de sua cama. Êstes instrumentos musicais me acabrunham; me fazem lembrar um magnífico conto de Clarice Lispector a respeito de um cego que mascava chiclets. Uma vítima de fogo selvagem tocando cavaquinho juro pelo céu que é uma coisa triste.

◇ ◆ ◇

PALAVRA de honra que, se eu fôsse presidente da República, faria chegar aos ouvidos do sr. Foster Dulles que não considerava, no momento, a sua vinda ao Brasil oportuna Caso êle insistisse na viagem, eu o receberia com todos os sorrisos protocolares, mas não tirava o ôlho dos nossos poços de petróleo. Ah, iso não tirava não.

◇ ◆ ◇

ÀS 10 horas pedi uma ligação para Belo Horizonte. «Os circuitos estão ocupados, chamaremos dentro de quatro horas, o senhor falará?» Falarei. Seis horas depois, ligo de novo e reclamo. «Vou providenciar». Sete horas depois do primeiro pedido. «Vou providenciar». E dizem que as companhias estrangeiras no Brasil são muito organizadas

Fôsse brasileira a Telefônica e, podia não ser ótima, porém, pior serviço do que agora não teria.

◇ ◆ ◇

UM jogador de futebol pede condições financeiras perfeitamente razoáveis para a renovação de seu contrato. O clube não as aceita, e declara que se o profissional não assinar nas condições impostas, estipulará um preço proibitivo pelo seu passe, de outra forma, punindo o rapaz, reduzindo-o à pobreza. É justo? É uma safadeza contra a qual a lei ainda não pode fazer nada. Mas é também aquilo que a gente aprende nos bancos escolares, a esfera moral ularapassando a esfera do direito. É uma imoralidade inominável.

RÁDIO E TV — Nestor de Holanda

Teatro de Comédia

"SHOW"

Custódia Martins, às 22 horas, no Clube Guarani, em Queimados, com uma caravana artística

CONSUELO Leandro nasceu e cresceu no gênero revista. É filho de criação de Zilco Ribeiro, o empresário e diretor de musicais que, agora, como vem sendo amplamente noticiado pelas seções especializadas, vai estrear no Copacabana. Em conseqüência, ainda não apareceu um diretor de comédia que desse, a Consuelo Leandro, um papel realmente de comédia, mas sem os cacoetes comuns das revistas, para que ela também firmasse seu prestígio no outro gênero.

Com a devida licença de meu colega Paulo Francis, devo dizer, à guisa de ilustração, que fui assistir ao "Auto da Compadecida", de Ariano Suassuna, no Teatrinho Jardel (isto já há algum tempo, é claro), no qual a esplêndida Consuelo vivia o papel da mulher do padeiro. Eu já conhecia a peça, tanto de leitura como de representação pois assistira aos amadores pernambucanos que aqui estiveram no Dulcina. Verifiquei, então, que o magnífico original do Ariano fôra quase que totalmente deturpado, inclusive porque a direção do espetáculo exigiu de Consuelo aquêles tais cacoetes do gênero revista.

Sábado passado, a TV-Tupi encenou "Cala a bôca, Etelvina", de Armando Gonzaga, anteriormente anunciado como sendo Antônio Gonzaga. As peças do saudoso autor de teatro de costumes quase tôdas, são obras de um mestre em carpintaria e mestre em poder de observação de hábitos nossos, com críticas bastante curiosas, num quase o escritor caricaturou, sempre com habilidade rara, pessoas e fatos da vida real. Merecem por isso, melhor tratamento. Consuelo Leandro é uma atriz absolutamente capaz de interpretar Armando Gonzaga.

No entanto mandaram que ela fizesse, em "Cala a bôca, Etelvina", as mesmas coisas que faz nas revistas que tem interpretado. Ela e outros artistas, ao que tudo indica. Resultado: apesar de alguns bons trabalhos, inclusive o de Hamilton Ferreira no papel do "pai", a farsa virou chanchada, o que foi um mal até para o Teatro de Comédia, em cuja fase nova chegamos a ter excelentes espetáculos.

Hoje, às 22.15 será apresentada "A milionária", de Bernard Shaw, em tradução de R. Magalhães Júnior com Ida Gomes, Jomeri Pozzoli Dari Reis, Helena Barreto Leite, Zélia Guimarães, Herval Rossano e Magalhães Graça. Produção e direção de Maurício Sherman.

Bdrcelos

NA SEGUNDA-feira passada Ghiaroni escreveu o "O amor ◆ Ari vida" (às 21,35, na Rádio Nacional) sôbre Manuel Barcelos. Foi ótimo programa Sob a direção de Rodolfo Maier, trabalharam Daisy Lucidi, Domício Costa, Neusa Tavares Hemílcio Froes, Diamantina Bandeira e outros. Logo após o programa, Barcelos que, como se sabe, é o candidato dos homens de rádio à Câmara dos Vereadores, recebeu significativa homenagem de vários representantes classistas que estiveram presentes, a fim de hipotecar-lhe solidariedade e apoio para as próximas eleições. Destacaram-se entre êles, o presidente do Sindicato dos Radialistas, a diretoria do Centro Beneficente dos Motoristas do Rio de Janeiro e representantes do Sindicato dos Músicos.

Barcelos é o organizador da Semana do Motorista, com início amanhã, e, por outro lado, foi apontado como candidato único da classe dos músicos, cujo Sindicato acaba de publicar, em seu boletim trimestral, nota de adesão à sua candidatura.

Pelo que tudo indica, o popular animador de programas da Rádio Nacional e presidente da Associação Brasileira de Rádio terá expressiva votação nas eleições de outubro vindouro.

Itinerário

A TV-Rio transmitirá, às 183,0 mais um "Festival da canção italiana", com Maria Simonetti, Tony Dalton, Rino Landi Emmanuele Slervo, Conjunto Artístico Carlos Gomes, Vittorio Stefanini e seus acordeonistas e conjunto de baile sob a direção de Madeleine Rosay. ◆ Em agôsto próximo, "The Fabulous Ink Spots" realizarão temporada na TV-Tupi. ◆ Está doente a atriz Mara Rúbia ◆ Vera Brito em "Suplemento feminino". ◆ A 13,05, na Eldorado, Ari Barroso e Paulo de Oliveira vão produzir um programa novo, para a TV-Rio ◆ E, finalmente, o "Falando de muita gente" com Leon Eliachar, passará a ser transmitido, a partir di amanhã, pelo Canal 13, aos domingos, às 21,25.

HOJE, NA TELEVISÃO

CANAL 6: — 11,50: Coração do ar; 12,00: A procura de Cinderela; 12,50: Esportes TV; 13,00: Tele-vespertino; 13,35: Passaporte a fama; 13,55: — Golfinho; 14,25: — Bar de Melodias; 15,00: Tarde esportiva; 17,35: A rebelião do em foco; 17,55: Campanha Brasileira de Educação; 18,05: — "Alô Brasil! Chamada geral"; 19,10: Ritmos; 19,40: Pôster Esportivo; 20,00: Repórter Esso; 20,15: Estrelas ao piano; 20,45: Em tempo de música; 21,05: Al Neto; 21,25: Conversa puxa conversa; 21,55: Exame de consciência; 22,15: Teatro de Comédia.

CANAL 13: — 13,20: Tardes esportivo-sociais; 17,10: Repórter 13; 18,00: — Bandeit; — 18,30: — Festival da canção italiana; — 19,05: — TV-discos; 19,30: Cartazes luminosos; 19,50: Noso informativo; 20: Aqui mora o ritmo; 20,30: Aí vem bronca; 21,10: Esportivo; 21,45: — Grande Cinema de Perturbadas; 22,15: TV-Catch; 23: — Cinema.

SOCIEDADE — Jean Pouchard

Vedetismo em Long Beach

Noite Movimentada na Quinta-Feira

O presidente Juscelino Kubitschek e senhora foram os padrinhos do casamento realizado ontem na Igreja da Candelária. Nubentes: Peri Pôrto e Norma Mindelo Carneiro Monteiro

A NOITE de quinta-feira estêve muito movimentada. Teatros repletos e as buates também. No Copacabana, embora se estivesse na véspera da despedida de Katina Ranieri, tôdas as mesas estavam ocupadas, com o público aplaudindo entusiàsticamente a grande intérprete de "Poullicinelo" e "Arriverdeci Roma". Fred's e Sacha's também com enchente. Imagino só o que serão as noites do "Sweepstake" que se aproxima.

♥

PATROCINADO pelos srs. Osvaldo Joppert da Silva, João Café Filho, Alonso Dutra, Raul Carlos Pareto, Herbert Danneman Rammelt, Renato Muller, Nagib Murad, srta. Maria B. Viana e viúva embaixador Renato Lago, teremos em 12 de agôsto jantar-dançante em benefício da Ação Social N. S. de Copacabana. Local: Clube Monte Líbano, em sua bela sede da Lagoa. Depois darei mais detalhes.

♥

A SOCIEDADE Pestalozi do Brasil está convidando para a I Jornada Pedagógica a começar hoje e a terminar em 28 de julho. Inauguração no Salão Nobre da Câmara de Vereadores.

♥

CONSTANDO de músicas populares brasileiras e sob à direção do grande Heitor dos Prazeres, o "Coral de Prata", do Instituto Benjamin Constant dará um recital na próxima sexta-feira, na Escolinha de Arte do Brasil.

♥

JÁ começaram as primeiras provas de vedetismo no concurso "Miss Universo", conforme noticiaram as agências telegráficas. Na próxima semana farei um relato completo do que está ocorrendo por trás das notícias.

♥

HOJE estarei entrevistando em "A Continental na Sociedade" a srta. Delminda Lage de Oliveira, "Miss Bangu de Uberaba". Há dias, focalizando esta candidata, disse que ela poderia fazer "movimento" no desfile final, em outubro, no Copacabana Pálace. Agora, confirmo o prognóstico.

♥

NÃO compreendo como determinados países escolhem como suas candidatas ao título de "Miss Universo" garotas menores de idade. Ainda agora, ao chegar a Long Beach, a candidata de Costa Rica foi sumàriamente eliminada. A razão está nos 16 anos de idade da "Miss".

♥

LANA Bittencourt irá substituir Katina Ranieri no Copacabana Pálace. Uma boa cantora nacional.

♥

A SITUAÇÃO reinante no Oriente causará a ausência de vários representantes que viriam ao Brasil para tomar parte na 47ª Conferência Interparlamentar.

♥

CONFORME prometi, no suplemento de domingo do DC farei uma reportagem social diferente. Também uma internacional. Aguardem.

♥

ELEGANCIA foi a nota dominante na Igreja da Candelária na tarde de ontem, com o casamento da srta. Norma Mindello Carneiro Monteiro, com o sr. Peri Pôrto. O Presidente da República e sra., foram padrinhos e o coronel Mindello não cabia em si de contentamento.

♥

POR hoje é só. Logo mais com vocês em "A Continental na Sociedade". — Tchau.

CINEMA — Décio Vieira Ottôni

Espectador Logrado

OS CINEMAS continuam a exibir várias contrafacções dos processos chamados panorâmicos. Êles — os da contrafacção — são, apenas, seis: mas os grandes laboratórios ligados aos grandes estúdios de Hollywood e do mundo, exploram a balbúrdia que predomina no Brasil com respeito à orientação nos preços a serem cobrados sôbre os ingressos. Existe um processo que pode, hoje, fazer um filme comum ser projetado sôbre uma tela de dimensões adequadas ao Cinemascope ou ao Vista-Vision. Mas o processo não é legítimo quanto à origem: se o Cinemascope amplia o ângulo visual ao ponto que êle preencha a capacidade de aquisição tanto na proporção de 180 graus quanto em profundidae da imagem (180 graus, também) - isso é porque a imagem comprimida vertical e horizontalmente proporciona êste recurso exigido pela percepção visual de homem. Entretanto, dar a um filme o espaço visual horizontal sem promover o espaço visual em profundidade é um absurdo tão grande quanto determinar, como axioma, a quadratura do círculo.

Isso é o que estamos vendo nos nossos cinemas atualmente. Quanto mais um filme (a imagem) ofereça ao espectador a distância lateral do campo, mais o espectador prescrutará o fundo, como se movimentam essas imagens. O cinema, como uma língua bem feita no sentido que se entende como língua Condillac. Não cria através da soma dostalhes: mas sôbre o todo como o espectador sente quando vê na tela a cena mais fuleira de "suspense".

HOJE, temos mais de de uma dúzia de novos processos, quando êles são legìtimamente, apenas, seis: 1) o filme comum para projeção sôbre uma tela de 1x1,33m.; 2) — o Cinerama; 3) o Cinemascope; 4) o Vistavision; 5) o Superscope e o Todd-AO. O resto é pura embromação, que o espectador engole porque não tem outro jeito. Luta a COFAP para estabelecer critérios. Lutam os críticos para o estabelecimento de padrões. Quem sabe se chegaremos a uma conclusão em defesa do indefeso espectador?

Calendário do Festival

A HISTÓRIA DO CINEMA AMERICANO

1. — Por motivo de fôrça maior, a sessão de ontem (sexta-feira), horário das 21 horas (assinantes da série C), foi transferida, devendo ser realizada, amanhã, dia 20, às 21 horas.

2. — Em benefício dos assinantes e por se acharem esgotadas quase tôdas as assinaturas, é expressamente proibido o ingresso nas sessões com cartões de outros horários.

3. — Não há segunda via para os cartões de assinatura; por isto, recomendamos o maior cuidado com os mesmos. Alguns cartões, carteiras e outros objetos que têm sido encontrados no Auditório acham-se à disposição dos seus donos na ala da Cinemateca do Museu.

ASTROLOGIA — Prof. Mirakoff

Contrate Casamento e Viaje à Tarde

Hoje, 19 - Favorável para contratar casamento, como também para tratar de assuntos jurídicos e financeiros. À tarde será propícia para passeios campestres.

ACONTECERA' HOJE AO LEITOR:

Seguem-se as possibilidades felizes ou não de hoje com horas e números promissores para os leitores nascidos em qualquer dia, mês e ano no período abaixo:

PARA OS NASCIDOS ENTRE 22 DE DEZEMBRO E 20 DE JANEIRO

Agilidade e fé nos seus princípios que grandes negócios poderão ser realizados, principalmente pela manhã. Hesitação, dúvida e tarde complicada com o outro sexo. 10, 11 e 18; 72, 74 e 85. (horas e números).

ENTRE 21 DE JANEIRO E 18 DE FEVEREIRO

Indisposição e saúde abalada. A tarde será mais agradável. Altivez, irritação e obstinação por causa do outro sexo. 1, 2 e 3; 10, 30 e 40. (horas e números).

ENTRE 19 DE FEVEREIRO E 20 DE MARÇO

Preocupação, nervosismo e combinações felizes para o futuro. Manhã favorável; a tarde será contrária. 10, 11 e 12; 28, 29 e 30. (horas e números).

ENTRE 21 DE MARÇO E 20 DE ABRIL

Possibilidades de lucros e acontecimentos inesperados. Próprio para encetar negócios de compras de mercadorias ou construções. 7, 8 e 9; 34, 35 e 36. (horas e números).

ENTRE 21 DE ABRIL E 20 DE MAIO

Disposição para o jôgo e possibilidades de insatisfação e contrariedades, principalmente. 1, 2 e 3; 10, 20 e 30. (horas e números).

ENTRE 21 DE MAIO E 22 DE JUNHO

Perspectiva de novas atividades e disposição aventureira. Contrariedades com o sexo oposto e pequenas realizações comerciais à tarde. 15, 16 e 17; 51, 53 e 54. (horas e números).

ENTRE 23 DE JULHO E 21 DE AGÔSTO

Manhã favorável com notícias agradáveis e negócios vantajosos. A tarde será de aborrecimentos. 10, 11 e 12; 37, 38 e 48. horas e números).

ENTRE 22 DE AGÔSTO E 22 DE SETEMBRO

Favores de amigos influentes e disposição para excursionar. Não se intimide com os obstáculos, êles são aparentes. 5, 7 e 9; 32, 24 e 55. (horas e números).

ENTRE 23 DE SETEMBRO E 21 DE OUTUBRO

Novas perspectivas de negócios lucrativos. 1, 19 e 20; 22, 24 e 25. (horas e números).

ENTRE 22 DE OUTUBRO E 21 DE NOVEMBRO

Apoio de amigos influentes e possibilidades de recebimento imprevisto. Possibilidades felizes, sorte nos negócios e nos amores. 16, 17 e 18; 51, 71 e 81. (horas e números).

ENTRE 22 DE NOVEMBRO E 21 DE DEZEMBRO

Dia agradável, para viagens e para tratar de casamento e contrário para investigações psíquicas. 4, 8 e 10; 42, 44 e 46. horas e números).

O GALÃ

No "Zoo Palast" de Berlim, Eugênio Carlos e Gina Albert agradecem os aplausos de "cinco mil pessoas", após a "première" do filme "Ruf der Wildnis", do qual são galã e estrêla

MADRUGADA — Mister Eco

Carta do Eugênio & Outras

QUANDO o ator cinematográfico Eugênio Carlos — inédito para muitos, sabeis — anunciou que iria, às suas próprias expensas, representar êstes brasis amados no VIII Festival Internacional de Cinema, em Berlim, muitas pilhérias surgiram, principalmente dos seus amigos mais chegados, havendo até quem garantisse que o Festival, para o galã, seria realizado nos arredores do Recife. O certo é que Eugênio Carlos desapareceu das rodas noturnas, onde é figura central das mais divertidas "blagues", as quais aceita com elogiável e raro senso de humor, até hoje só uma vez levado às contingências do bolacheamento. Uma carta recebida, agora, de Eugênio Carlos, de Paris, conta o que têm sido as suas atividades de galã em terras européias. Lêde-a:

"DURANTE os dias que passei no setor oeste de Berlim, onde se realizou o Festival Cinematográfico, fui puxado para todos os lados pela direção do Festival, a fim de atender a todos os "cocktail-parties" e recepções, que aconteciam numa média de cinco por dia. Meu filme foi exibido durante três dias, após a minha chegada, no magnífico "Zoo Palast", para uma platéia de cinco mil pessoas. Fui chamado ao palco e aproveitei para dizer algumas palavras em inglês e alemão fazendo propaganda do nosso País, ocasião em que transferi à bela Gina Albert, estrêla do meu filme, as flôres que me foram oferecidas. Foi aí, então, que o público aplaudiu de verdade. Após o espetáculo, seguimos para o "night-club" Hong-Kong e, no caminho, fomos interceptados por uma multidão que nos pedia autógrafos e tivemos que recorrer à ajuda da polícia, embora sejam muito educadas as "macacas" de lá. Quero agradecer pelo seu jornal a cordialidade e a atenção que me foram dispensadas pela direção do Festival, especialmente pelo dr. Bauer, seu dinâmico organizador. Basta dizer que, logo que cheguei a Berlim, comecei a receber convites de tôdas as representações diplomáticas (menos da do Brasil) para comparecer a recepções. Foi pôsto à minha disposição um Mercedes Benz, para o que eu bem entendesse. Fui apresentado à belíssima Gina Lollobrigida — a mulher mais bela do mundo — à estupenda Elza Maxwell e aos maiores produtores e diretores presentes ao Festival, inclusive Frank Capra. De tôdas as recepções a mais grandiosa foi a da delegação norte-americana, na qual fui apresentado ao grande Robert Siodmack, irmão do diretor do filme que fiz para a Universal. Muita coisa contarei na minha volta, inclusive a minha reação como ser humano, em contacto pela primeira vez com um grande povo dividido por outros povos. Até a volta e diga ao meu amigo Mariozinho de Oliveira que eu vim mesmo".

Estréias

ESTREARÁ hoje, no Meia-Noite do Copacabana Palace, a cantora Lana Bittencourt para uma temporada de duas semanas, após a qual seguirá para os E.U.A. Lana Bittencourt, como sabeis, é uma boa cantora, que será melhor quando se libertar da influência de Angela Maria e que, recentemente, gravou o **Little Darlin** — musiquinha chata, ein? — com tal perfeição, mas com tal perfeição, que a gente não sabe bem se foi feita por ela ou pelo conjunto "The Diamonds".

Outra estréia programada para logo mais é a de Ari Barroso, no Fred's. Estarão com o nosso maior compositor o cantor Ernani Filho — seu intérprete favorito — as cantoras Marion e Lucienne Franco, esta última também sapecando alguns números rebolados em parceria com Ernani — o "Kid Soares".

Programa

QUEM estará amanhã prestando o competente depoimento no suplemento dêste DC trintão é a atriz Gracinda Freire, agora também empresária, brevemente no teatrinho Jardel com a comédia musicada "Se Quiser, Diga Logo". Nessa ensancha, o Augusto Mister apresentará um grupo de valores jovens que vai lutar pela dignidade de uma casa de espetáculos, contando, inicialmente, a história de uma mulher que jamais cantaria o "Se Todos Fôssem Iguais a Você". Porque, para ela, todos o eram mesmo. Aguardai.

Laura Suarez é a melhor intérprete de "Gigi", de Colette, atualmente em cartaz, no teatro Copacabana

TEATRO — Paulo Francis

Memória de Nova Iorque

OS americanos possuem uma fórmula de amabilidade e de humir, que pode ser notada em tôdas as camadas sociais — excetuados, evidentemente, os excêntricos, pois êstes não contam num apanhado geral, que é o que pretendo fazer. Sorriem demais e custam a emitir um ponto de vista, atendendo-se a comentários banais sôbre tudo que se lhes pergunta: isto, com um jeito de bom moço, de quem pede desculpas por possuir opiniões, ainda que partilhadas por todo mundo; e, subitamente, há o comentário cômico, o "alívio", como se diz em inglês; não há maldade nêle, é infantil e, em geral, acompanhado de alguma expressão facial para ilustrá-lo. O estrangeiro que experimenta êsse tratamento, sente-se um tanto inconfortável, a princípio, julgando que veio parar numa terra populada por retardados ou homens-máquinas, que não só se deixam guiar por fórmulas, como são fórmulas substituindo a criatura humana de que abdicaram em algum período de seu desenvolvimento como personalidades. Essa impressão, entretanto, é superficial.

Faz parte da herança puritana uma certa circunspecção. Mostrar as emoções é feio, assim por dizer. Daí a fama de "temperamento frio", que os americanos gozam, popularmente. Êles, na mesma linha de ascendência espiritual, são aplicados, eficientes e impessoais no trabalho. Isto tem as suas vantagens, principalmente nos serviços públicos: restaurantes, condução etc. Não se fala muito, não se tem de aturar impertinências ou intromissões de qualquer natureza: novamente excetuados os choferes de taxi, mas êstes, na maioria, são italianos ou judeus. Quando se vai comprar alguma coisa numa loja o serviço é rápido: e é inútil ficar puxando conversa com o empregado que serve, pois a resposta será o silêncio, ou um calmo virar de costas, precedido de desculpas. É um confôrto não se perder energias em discussões com as pessoas que nos suprem os rudimentos da existência: produto americano que poderíamos importar, uma forma de "entreguismo" que até Luís Carlos Prestes saberia apreciar.

●

NÃO é fácil furar essa barreira de circunspecção, de contrôle personalístico. Nova Iorque comporta tudo, desde provincianismo mais arraigado à sofisticação intelectual da universidade de Colúmbia. Daí não se impressionar com coisa alguma. Seus habitantes aceitam tàcitamente uma coexistência onde as fórmulas dominam, guardando cioramente suas personalidades para seus íntimos. Morre-se de fome lá e se vai à ruína, definitivamente. A vida é dura, sempre há competição em qualquer atividade; logo, os estranhos precisam ser testados longamente, antes de serem admitidos a algo mais do que cortesia formal. Fui trabalhar numa livraria, respondendo a um anúncio de jornal. Tinha dois companheiros. Passaram-se dias antes que eu pudesse trocar algumas palavras com êles, fora do serviço. E isto por iniciativa minha. Não consegui conter a curiosidade de conhecê-los como pessoas. A princípio, fui recebido um tanto friamente, com evasivas e monossílabos. Só mais tarde, quando já éramos razoàvelmente amigos, é que fui descobrir que estávamos os três competindo pelo mesmo emprêgo, praxe de muitas firmas comerciais americanas (e brasileiras, aliás), fato que eu ignorava.

Com o tempo, entretanto, o gêlo se derrete. As pessoas de teatro que procurei, aos poucos foram se mostrando como eram, emitindo opiniões bastante arriscadas para suas carreiras, levando-se em conta de que não tinham a mais remota idéia da minha identidade. Explico: os americanos recebem jornalistas como jornalistas, sem indagar de sua procedência. Eu poderia tanto representar um jornal local como um brasileiro. E uma opinião como a que determinado ator me deu, chamando o Departamento de Estado de um monte de certa coisa inimprimível, se publicada em Nova Iorque, poderia cortar-lhe definitivamente a carreira, ou, ao menos, prejudicá-la bastante.

●

DEVIDAMENTE solicitados, os americanos correspondem: isto é, os que se espera que correspondam. Em tôda parte existem os indiferentes, os corrompidos, a poeira da humanidade, na expressão de Trotsky.

A gente de teatro, que é o aspecto de Nova Iorque que conheci melhor, vive sob uma espécie de opressão que desconhecemos aqui. Conversar com um diretor americano é ter a impressão de uma visita a um sanatório de psicopatas que, milagrosamente, funciona no meio social, com normalidade, escondendo suas características reais: como naquelas anedotas, em que a vítima conversa com loucos sem o perceber, sendo levado às mais ignominiosas decepções. Com a diferença que os diretores trabalham de verdade, conseguindo resultados com que ainda sonhamos aqui. Joshua Logan, por exemplo. Amável, sorridente, mas, sem aviso prévio, irrompendo em crises de elocução, ou caindo num mutismo sombrio, catatônico. Quem trabalha com êle, aliás, pode esperar tudo, desde ver sua mãe comparada à mais generosa das cadelas, a ser agredido fisicamente. Os leitores certamente viram o filme "Picnic". Pois bem: a cena em que Kim Novak chora, penalizada com o destino de William Holden, foi ensaiada, pacientemente, por Logan, durante algumas horas, em que êle despejou sôbre a intérprete adjetivos como "meu amor", "querida" etc. Nada conseguindo, o diretor simplesmente esbofeteou Kim diversas vêzes. A estrêla, surpreendida e intimidada, caiu em pranto. Enquanto isso, o operador rodou a câmara.

DISCOS — Alberto Rêgo

Julie Wilson Vem aí

A CANTORA Julie Wilson, que apareceu no filme "Esta Noite ou Nunca", deverá chegar a esta capital no dia 29 do corrente para participar da temporada do Jockey Club Brasileiro no Copacabana Pálace. Julie Wilson, conhecida através do LP "The Could Be The Night", é artista da MGM.

Um sucesse

O SAMBA-canção "Eu não existo sem você", de Antônio Carlos Jobim-Vinicius de Morais, criação de Carlos José em discos Polydor, é um dos sucessos atuais. Seus versos dizem assim:

"Eu sei e você sabe
Já que a vida quis assim
Que nada neste mundo
Levará você de mim...
Eu sei e você sabe
Que a distância não existe
E que todo o grande amor
Só é bem grande se fôr [triste...
Por isso, meu amor,
Não tenha mêdo de sofrer
Que todos os caminhos
Me encaminham prá você...

Assim como o oceano só é [belo com luar
Assim como a canção só tem [razão se se cantar
Assim como uma nuvem só [acontece se chover
Assim como o poeta só é [grande se sofrer
Assim como viver sem ter [amor não é viver
Não há você sem mim
E eu não existo sem você..."

Mamie grava

MAMIE Van Doren, espôsa do pistonista e "band leader" Ray Anthony, gravam para a Capitol duas composições que figurarão em seu disco de estréia como cantora da mais conceituada etiquêta norte-americana. Dentre os números gravados figura a bonita composição "Something to dream about".

Disco sofrível

MAIS UM disco de 78 rotações de Orlando Silva, onde o veterano "cantor das multidões" nos apresenta, de maneira sofrível, duas composições de Carolina Cardoso de Meneses: "Mentiras" e o samba "Eu e Ela". O primeiro de parceria com Armando de Oliveira Fernandes e, o segundo, com R. Bittencourt. Disco fraco.

Perfeição sonora

A BRITISH News Service informa que a firma "Pye Limited" é a primeira grande companhia mundial a iniciar a produção regular de discos estereofônicos. As primeiras remessas foram entregues na Grã-Bretanha em maio e vendidas em junho. Estão sendo agora distribuídas, sob diferentes sêlos, pelas firmas subsidiárias dessa companhia na Europa.

A reprodução de discos estereofônicos exige o concurso de dois alto-falantes a fim de que os instrumentos de uma orquestra colocados à esquerda do palco sejam ouvidos através do alto-falante da esquerda, os instrumentos à direita através do alto falante da direita, enquanto que os instrumentos centrais serão ouvidos através dos dois alto-falantes, em graus variáveis. O ouvinte sentado entre os alto-falantes tem assim uma reprodução dupla, numa verdadeira impressão estereofônica.

O efeito sonoro produzido junto ao ouvinte é semelhante ao provocado junto ao espectador que assiste a filmes estereofônicos por meio de um visor. Em outras palavras, o ouvinte escuta uma interpretação realista impossível de ser obtida com um canal único ou numa gravação comum.

O disco estereofônico é aparentemente idêntico ao comum, embora os dois canais de som dos microfones à esquerda e à direita tenham sido gravados no mesmo sulco. Êsses canais são gravados nas paredes do sulco e, graças a uma agulha especial, podem ser reproduzidos através de dois amplificadores que conduzem o som até os dois alto-falantes.

Tal processo não apresenta a menor dificuldade para os discófilos. Caso já possuam uma vitrola, só precisarão substituir a agulha comum por uma outra especial e comprar novo amplificador. Mas, se não possuirem vitrola alguma, poderão comprar imediatamente todo o equipamento estereofônico completo.

Os primeiros discos estereofônicos lançados incluem gravações de Sir John Barbirolli e a Orquestra Hallé, de Karl Hass com acompanhamento do Conjunto Barroco Britânico e várias interpretações a cargo dos principais nomes da música popular.

LP Parisiense de Leny

LENY Eversong gravou, em Paris, um LP para a etiquêta Vogue, com nove músicas em francês: Murmures, ça c'est l'Amour, Viens au Creux de mon Epaule, Dans le bleu du ciel bleu — No azul pintado de azul, Pourquoi?, M'Amie, Carmellita, Veronique, Tiquinho; cinco em inglês: Stormy Weather, Solitude, I Want to be Happy, Swing Low, Fascination; duas em espanhol: Granada, Gitano; e duas em português: Ramagando Rosas e Tiquinho.

Brevemente, a Copacabana fará o seu lançamento simultâneamente em nosso país, Argentina, Chile, Uruguai e no México. O título do LP será: "Leny Eversong em Paris".

Os apreciadores de páginas orquestrais gostarão do LP-London "L'Inimitable Frank Pourcel". A exemplo de seus microssulcos anteriores, o famoso orquestrador e regente brinda-nos com um recital de alto sentido artístico e musical: Malaguena, Julie la Rousse, Tu n'as pas três bon Caractére; Le Tour du Monde; Swinging Sweethearts; Le Moulin aux Tuipes, Mandoline Amoureuse, Tout ce que veut Lola, Loin de vous, Maman la plus Belle du Monde, Oh! la! la!, Buenas Noches mi amor, Cigarettes, Whisky et p'tit's Pépées, L'Ombre sous la mer.

Êstes são os números que Frank Pourcel apresenta.

ARTES — Antônio Bento

2o. Espetáculo de Ballet Soviético

NÃO há dúvida que a segunda exibição do Ballet Soviético agradou mais que a primeira. Sobretudo os números de virtuosidade alcançaram enorme sucesso, o que não é surprêsa. No mundo inteiro, o público adora os grande "pas-de-deux" clássicos e até mesmo os seus sucedâneos, preferindo-os de longe a qualquer criação moderna. No programa, não havia nenhum ballet, a não ser uma seleção de quadros de "Gorda", obra de Chabukiani e Toradze, baseada certamente num conto popular. Sua coreografia não tem grande interêsse. Assemelha-se aos episódios coreográficos das operas do Século XIX. Mas, tem um final de grande brilho, graças à atuação de Vera Zignadze.

Nos diversos números que se seguiram, na primeira parte, vários dos artistas soviéticos tiveram um desempenho realmente notável, como Eteri Chabukiani na "Esmeralda" e na dança popular "Gandagá", ao lado do bailarino Kikaluşchivl. No "Cisne Negro", a Gelovani também causou grande impressão à platéia, com a precisão e a vivacidade de sua técnica. A série de seus "fouettés" foi extraordinária. Parecia uma máquina dando "fouettés" a jato. Um espetáculo de grande efeito para o público, que ficou maravilhado.

Na primeira parte do programa, o número que mais me agradou foi o "Momento Musical" de Schubert, um esplêndido "pas-de-trois", com as bailarinas Mitayschvili, Rukhadze e Antadze. Como graça e pureza de estilo, foi essa uma das criações mais belas até agora apresentadas pelo Ballet Soviético. Pena que fosse tão rápido o número, sem nada de espetacular, mas de uma harmonia extraordinária. O expectador fica encantado com a visão poética dessas três graças que dançam e desaparecem como numa evaporação miraculosa.

•

NO "pas-de-deux" do "Corsário", (ballet de Petipa) Chabukiani atua muito bem dentro de sua maneira vigorosa, ao lado de Vera Zignadze. Já no "Pássaro", seu físico avantajado parece destoar, dando a impressão de uma ave grande e pesada. Ou seria cansaço do bailarino?

Os números da segunda parte foram menos brilhantes que os da primeira. Mas, no conjunto, a récita agradou intensamente, apesar das deficiências de decor e da vulgaridade de algumas das roupas de Chabukiani, principalmente na "Valsa" de Dulova, que encerrou o espetáculo.

Mas, a verdade é que a platéia não faz questão desses requintes. Preferem que os bailarinos dancem de verdade. E isso, nas estrêlas soviéticas sabem fazer como ninguém.

Reunião de Diretores de Conservatórios de C. Orfeônico

NO Conservatório Nacional de Canto Orfeônico, vem se realizando, desde o dia 7 do corrente, a 1ª Reunião Consultiva dos Diretores de Conservatórios de Canto Orfeônico. Esse conclave, convocado pelo diretor daquêle educandário e realizado sob o patrocínio do Ministro da Educação e Cultura, contou com a presença de delegados dos Estados de Alagoas, Bahia, Ceará, Espírito Santo, Paraíba, Paraná, Pernambuco, Piauí, Rio Grande do Norte, Rio Grande do Sul, Santa Catarina, São Paulo e do Distrito Federal.

Dentro do objetivo previamente traçado, de examinar problemas administrativos e pedagógicos do ensino da disciplina em aprêço, tendo em vista o aperfeiçoamento das práticas pedagógicas e a maior penetração social do Canto Orfeônico, a 1ª Reunião Consultiva debater e aprovou, entre outros, os seguintes assuntos: programas para os cursos pré-primário, primário, ginasial, industrial, comercial e normal; ante-projeto de reforma da Lei Orgânica do Ensino de Canto Orfeônico e uma recomendação aos Governos Estaduais no sentido de promover ou facilitar a criação de Conservatórios de Canto Orfeônico.

O conclave terminará hoje, quando serão realizadas uma sessão plenária e a sessão de encerramento, que se revestir de solenidade.

As conclusões aprovadas serão enviadas ao Ministro da Educação e Cultura, aos Governos Estaduais e a outras altas autoridades.

Atividades da Escolinha de Arte

A PROFESSORA Irmgard Zoehelaud, do Carl Ulrich Schule — Darmstadt — Alemanha, fará nos próximos dia 25, 29 e 1.º de agôsto, das 14 às 17 horas, na Escolinha de Arte do Brasil, três palestras sôbre atividades artísticas acompanhadas de demonstrações de várias técnicas de arte aplicáveis à escola primária. Havendo limite do número de participantes, os professôres interessados deverão dirigir-se à Secretaria da Escolinha para informações e inscrição.

O "Coral de Prata" do Instituto Benjamim Constant, sob a direção de Heitor dos Prazeres e Sidnei de Sousa dará um recital no dia 25 próximo, sexta-feira, às 17,30 na Escolinha de Arte do Brasil à Av. Marechal Câmara, 314 — 4.º andar.

O programa constará de músicas populares brasileiras.

PASSATEMPO — R. Portella

HORIZONTAIS:
1 — Pá com que se ergue a terra escavada
5 — Alegre, malicioso
7 — Óxido de cálcio
8 — Vaso ou objeto análogo que se recolhem os votos nas eleições
10 — Erva-doce
12 — Separada; à parte
15 — Grande cão de fila.

VERTICAIS:
1 — Cuspo
2 — Grito de dor
3 — Pedaço de madeira
4 — Retardamento
5 — Ódio, raiva
6 — Mamífero do gênero gato
7 — Aqui
9 — Contração de A e O
11 — Ponto cardeal oposto ao Norte
14 — Pêlo que cobre o corpo do carneiro.

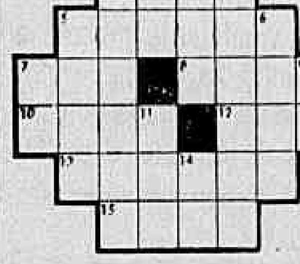

RESPOSTA DO NÚMERO ANTERIOR

HOR.: iole — achado — próbica — ir — polir — supor — oi — afim — asa — otário — área. VERT.: Icó — oh — labor — edil — arrufo — ocioso — Pisa — ária — pomar — pita — aia — ré.

Novas mensagens pelos 30 anos de . . .

(Conclusão da 3.ª página)

chefe do gabinete do Ministro da Justiça; coronel Frederico Mindelo, Presidente da COFAP; Augusto Xavier de Lima, Presidente do Instituto de Resseguros do Brasil; Lídio Lunardi, diretor do SESI; João Guilherme de Aragão, diretor geral do DASP; Francisco Barbosa Sousa, diretor da Agência Nacional; tenente coronel Everardo de Simas Kelly, diretor geral do DCT; Marcial do Lago, superintendente da Fundação da Casa Popular; M. F. do Nascimento Brito, em nome da diretoria do Sindicato das Emprêsas Proprietárias de Jornais e Revistas do Rio de Janeiro; Antônio Manuel de Siqueira Cavalcanti, presidente da Associação Brasileira de Empreiteiros; Cecil Davis, presidente do Sindicato Nacional da Indústria do Cimento; Emílio Lourenço de Sousa, presidente da Associação Brasileira da Indústria de Hotéis; Iris Meinberg, presidente da Confederação Rural Brasileira; Alvaro David, presidente do Sindicato dos Trabalhadores nas Emprêsas Ferroviárias do Rio de Janeiro; Zulfo Freitas Mallmann, presidente da Federação das Indústrias do Distrito Federal; Virio Amicucci, secretário do Sindicato de Salões de Barbeiros, Cabeleireiros, Institutos de Beleza e Similares do Rio de Janeiro; Elias de Jora, presidente do Sindicato dos Distribuidores e Vendedores de Jornais e Revistas; Iseu de Almeida e Silva, presidente do Sindicato dos Médicos do Rio de Janeiro; coronel Sílvio Santa Rosa, presidente do Automóvel Clube do Brasil; Rui Gomes de Almeida, presidente da Associação Comercial do Rio de Janeiro; Carlos Pires de Melo, comodoro do Iate Clube do Rio de Janeiro; Cícero Leuenroth, em nome da Standard Propaganda S. A.; Nei Peixoto do Vale, chefe do Serviço de Imprensa da Esso Standard do Brasil; Floriano Faissal, diretor da Rádio Nacional; da sra. condessa Pereira Carneiro, presidente do "Jornal do Brasil"; dos artistas Marlene e Delfino; Osvaldo Costas, diretor de "O Semanário"; de Cia. T. Janer; da Cia. Telefônica Brasileira; da Organização Rubens Berardo S. A.; brigadeiro Epaminondas Gomes dos Santos; José Obim; George de Carvalho, representante de "Time" e "Life" no Brasil; sra. Marinette Bouças, diretora geral do "Observador Econômico e Financeiro"; Artalídio Agostinho Luz, presidente do Comitê de Imprensa do Ministério da Justiça; Sílvio Terra, diretor da Divisão de Polícia Técnica do D F. S. P.; Fernando Schwab, delegado de Roubos e Falsificações; José Calheiros Bonfim, chefe do Serviço de Divulgação da COFAP; dos comandantes e oficiais da Base Aérea dos Afonsos; Antônio Galletti; sra. Gilda Ari Maia; Cesar Pires de Melo, diretor superintendente da Panair do Brasil; Nelson Schustof; Colombo Etienne Arreguy, coordenador do CNER; José Somagtino; Péricles Gomes Barbosa, diretor do Montepio dos Empregados Municipais; sra. Irma Marta Teles, diretora da Escola da Cruz Vermelha; Reitor do Colégio Santo Inácio; Hildebrando de Goes; Nelson Gonçalves, diretor da Diretoria de Administração do SESC Regional; L. Quattroni; Irmãos Soares Sampaio; Roberto Ferreira Pereira, diretor da Navegação Aérea Brasileira; Antenor Lírio Coelho, delegado do 8.º Distrito Policial; Walkreuse Correia Meireles, chefe de gabinete da Presidência do IBGE; capitão Luís Alberto de Sousa, chefe do Serviço de Relações Públicas da Polícia Militar do Distrito Federal; Manuel Caetano Bandeira de Melo, diretor do Serviço de Documentação do DASP; Mário Rolla; João Alberto Leite Barbosa; Pedro Galotti; Walfrido Silva, secretário da SBACEM; Anélio Holes, diretor comercial do Lóide Aéreo; Alberto Lima, diretor do "Lux-Jornal"; Paulo Einhorn, chefe do Serviço de Relações Públicas da Braniff International Airways; Manuel Ataíde de Carvalho, presidente do Sindicato Nacional do Comércio Atacadista; Carlos Manes Bandeira, presidente do Clube Excursionista Light; Nelson Moreira; Adolfo Almeida e Aguiar, diretor do DER do Distrito Federal; Diretor do Departamento Nacional do SENAI; Joaquim Rondom; Fernando Cisneiros, chefe da Divisão de Administração da Imprensa Nacional; Luís Cordeiro, gerente do "Jornal das Moças"; da sucursal do Rio do Banco Econômico da Bahia; Manuel Bandeira de Melo, diretor do Serviço de Documentação do DASP; Jorge Luís Pastor de Oliveira, delegado de Polícia; Thales Rocha Viana; Antônio Monteiro Filho; Mário Vale; coronel Rafael de Sousa Aguiar, comandante do Corpo de Bombeiros do DF; Allah Batista, presidente do Clube Municipal; tenente coronel Silvestre Travassos Soares, diretor da Guarda Civil; Alberto Policarpo da Silva, em nome da Diretoria do São Cristóvão F. R.; da Diretoria da Sul América, Companhia Nacional de Seguros; da Organização "S. Vicente" Contra o Câncer; e da emprêsa "E'poca".

REGISTRO

EFEMÉRIDES

1648 — Fundação no Rio de Janeiro da Ordem Terceira de N. S. do Carmo, instituida pelo ouvidor Baltazar Castilhos de Andrada e outros.
1844 — Nasce em Cantagalo, José Carlos Rodrigues.
1847 — Morre em Salvador, José Teófilo de Jesus, famoso pintor da sua época
1865 — Nasce em Magé, Alcindo Guanabara.

ANIVERSARIOS:

FAZEM ANOS HOJE:

SENHORES:

Prof. Benjamin de Morais; juiz José Prudente Sampaio; Renato Reis Brandão; Sebastião de Freitas; Raul Monteiro Guimarães; José Joaquim Azevedo Júnior; Afonso Romano; padre Arlindo Vieira; Abílio Rodrigues Lisbôa; Luís Siqueira Passos; Armando Sousa Norival Fernandes; Otávio Ferreira Naval; general Airton Lôbo; Antônio Henrique Barata; Severino de Moura Carneiro; Valdemar Teixeira Brandão; dr. Hubert Undenberg-Albrecht, industrial.

SENHORAS:

Norma Ferreira; Maria Serra Franco; Julieta Arruda de Aragão; Georgina de Oliveira; Zilda de Araujo Oliveira; Rosa Rodrigues Pacheco.

— Completa, hoje, mais um aniversário natalício a professôra de música, sra. Maria Amália Tristão Tote, Diretora do Departamento de Juiz de Fora, do Conservatório Brasileiro de Música.

MENINOS:

ABÍLIO — filho de Abílio Silvério de Jesus Filho e Marta Barsiona de Jesus, Cesar Roberto Mendes, Francisco Antônio França Oliveira.

CASAMENTOS

— Casam-se no dia 26 a srta. Geni Cardoso Marques, filha do sr. Paulo Siqueira da Silva e sra. Amélia Cardoso da Silva, e o sr. José Artur Fontes Ferreira. A cerimônia religiosa será realizada na matriz de N. S. de Copacabana, à Rua Hilário de Gouveia 54.

— Contrairão núpcias hoje, na Catedral de Leopoldina, Minas Gerais, o dr. Pedro Alves de Vasconcelos, advogado em Belo Horizonte, e a srta. Maria Clara da Cunha, filha do casal Belino Carvalho da Cunha.

CONFERENCIAS

Estão abertas na secretaria do Pen Clube as inscrições para um ciclo de três conferências sôbre literatura polonesa — 1. Origens; 2. clássicos; 3. modernos. Início do ciclo no dia 23, quarta-feira.

CONCERTOS

Hoje, às 20 horas, no auditório do vespertino "O Globo", sito na rua Irineu Marinho, 39 será realizado um concêrto do pianista suiço Fritz Hofer, prêmio internacional de Genebra em 1953 e 1955.

FESTAS

O Olympico Club realizara hoje, das 23 às 3 horas, mais uma noite dançante na buate, com o concurso da Orquestra Rolyan.

HOMENAGENS

Completa 75 anos hoje, o coronel Afonso Romano, figura de projeção em numerosas instituições de beneficência — Escola Doméstica Maria Rayghe, Beneficência Portuguêsa, Obra de Assistência aos Portugueses Desamparados, etc. — e no Côrpo de Bombeiros, a que tem praticamente ligada sua existência.

Várias homenagens serão prestadas ao aniversariante, promovidas por seus inúmeros amigos e admiradores.

Funcionários do I. A. P. I. e as representações de empregadores e empregados do seu Conselho Fiscal prestaram, ontem, na Churrascaria Gaúcha, homenagem ao sr. Xavier Fernandes, por motivo da sua desincompatibilização da presidência daquêle órgão fiscalizador da autarquia, tendo em vista que é candidato a deputado federal pelo seu Estado, o Rio Grande do Norte, sob a legenda do PSP.

Após o ágape que lhe foi oferecido, vários oradores salientaram a personalidade do homenageado.

FALECIMENTOS

Recebeu a Associação Brasileira de Imprensa com pesar a notícia do falecimento de seu antigo sócio jornalista Edgard Augusto da Silveira Varela, que durante longos anos exerceu funções jornalísticas na Agência Nacional e na Rádio Mayrink Veiga. Logo que teve conhecimento do fato, a A. B. I. fêz hastear em funeral o pavilhão social tendo apresentado condolências à família enlutada. Fêz-se representar ainda nos funerais por uma comissão de conselheiros.

Togo integrado na coligação . . .

(Conclusão da 3ª página)

— E' provável que isso ocorra, pois, exemplificando, há várias nomeações para um só cargo, de sorte que terei de anulá-las, mas sem o objetivo deliberado de aborrecer ou menosprezar o ilustre governador Miguel Couto Filho, meu amigo pessoal.

HOSPITAL E ENTREPOSTO DE LEITE DE CAMPOS

Em nome dos jornalistas de Campos, o representante de «A Notícia» interrogou o Governador sôbre a liberação de verbas destinadas ao Hospital Infantil daquela cidade e se havia o propósito de concluir as obras do Entreposto de Leite.

— A resposta é francamente afirmativa — disse incisivamente o sr. Togo de Barros. Não poderia deixar de dirigir minhas vistas para o Hospital Infantil de Campos, que vive momentos dramáticos há muito tempo. Não serve apenas a Campos, é regional, servindo a todo o norte fluminense. E' preciso que se diga que não só o Hospital Infantil, como todos os hospitais de Campos vão merecer minha particular atenção. Tenho evitado dar subvenções e auxílios a clubes de futebol, embora mereçam amparo do Govêrno, mas neste instante prefiro fixar-me nos estabelecimentos de assistência.

— Quanto ao Entreposto — prosseguiu — devo dizer que, de fato, êsse é um assunto que me preocupa desde quando Secretário da Agricultura. Cheguei a comprar o terreno e o fiz com recursos próprios da CECIL. O terreno se presta admiràvelmente à construção do Entreposto, ficando junto à Estação do Saco, recebendo com tôda a facilidade o leite oriundo do interior. Embora tenha envidado todos os esforços ao meu alcance e feito o possível e o impossível, a verba de 7 milhões, votada pela Assembléia, por sinal sem uma emenda, está intacta porque a Secretaria das Finanças não entregou sequer uma parcela. Não cheguei a colocar a pedra fundamental porque tenho muito receio dessas pedras, mas comprei o terreno. Espero iniciar essa obra fundamental para as crianças de Campos, que têm o pior leite do mundo, infestado de brucelose, tuberculose e muitas outras moléstias. Assim, está na minha retantiva essa realização e tudo farei para concretizá-la.

O sr. Togo de Barros encerrou a sua entrevista, que durou cêrca de duas horas, declarando que continuo me considerando jornalista, pois foi como jornalista que iniciei a minha vida pública, em Campos, prometendo auxiliar, como fêz o Govêrno passado, a construção do prédio da Associação Fluminense de Jornalistas.

A Opinião do . . .

(Conclusão da 4ª página)

paz doméstica num caso psicológico.

«O último aumento de passagens nos ônibus, parece-me, condicionou-se à diminuição dos excessos de pingentes nos carros; até agora, porém, nada foi feito para melhorar a incrível situação! A ambição dos patrões e empregados das emprêsas, que devem ganhar muito para lotarem dêsse modo os espaços centrais dos veículos, anulou, pelo que se observa, qualquer esperança nesse sentido; por outro lado, a fiscalização não se faz porque, naturalmente, os responsáveis por tal descaso só viajam em automóveis particulares (e que automóveis!), não compreendendo, portanto, a bênção que representa, para os que necessitam diàriamente dos coletivos, uma providência! A ganância dos primeiros e a displicência dos segundos, tornaram, infelizmente, impraticável a medida, que se faz não só necessária mas urgente!

«E' preciso que haja certa compreensão por parte das autoridades, com respeito ao que ficou dito, antes que a população desta infeliz cidade se veja completamente exaurida em suas fôrças vitais. Pensando bem, nunca se viu tantas mortes por enfarte do miocárdio nem tantas vítimas de doenças nervosas! Breve as estatísticas dirão a verdade e, então, os responsáveis pelo bem do povo alarmar-se-ão, reconhecendo que, no andar em que vamos, a parte sacrificada acima formará dois terços da população, sem resistência nem mesmo para defender o próprio sustento! Nas repartições e serviços crescerá o número de aposentados, que viverão, à custa dos Institutos de Previdência, uma vida de miséria e recalque! Belo quadro êste!»

É impossível . . .

(Conclusão da 3a. pág.)

passou a citar as consequências da ação de cominação, destacando as seguintes,

1.º — Exerce uma influência determinante. As quantidades globais da economia dominante são amplamente autônomas; as da economia dominada são plásticas (Perroux) Exerce-se a êste respeito principalmente sôbre os prêços porque pode realizar mais completamente o processo econômico (extração, transformação, comercialização).

2.º — A economia dominante penetra na distribuição dos empréstimos. Controla os organismos de crédito internacionais e isto lhe permite influir sôbre numerosos espaços econômicos.

3.º — A economia dominante obra sôbre as condições de equilíbrio do mercado. Assim pode estabelecer um determinado nível de preços e de produção segundo o julgue ou não necessário aos seus interêsses.

VIGOROSA CRÍTICA

Esta realidade econômica internacional é a mais vigorosa crítica da teoria clássica do equilíbrio.

Demonstra que o conceito de liberdade é mais formal que real para as unidades econômicas pequenas, visto que as grandes potências podem utilizar certos meios de coação destinados a regular "pro domo sua" os têrmos do intercâmbio, o crédito internacional, os preços ou as tarifas alfandegárias

Nesta situação, podem os países econômicamente débeis, resistir e superar o efeito de dominação?

Por outras palavras trata-se de saber se os países submetidos a estas pessoas podem desenvolver-se liberando-se de essas influências.

Teoricamente, as soluções podem separar-se nos aspectos políticos e econômicos Porém, na prática, as soluções econômicas estão subordinadas a política, pois a economia funciona instrumentalmente com uma finalidade política. Um conhecido tratado americano sôbre relações internacionais, o de Strauz, Hupe e Fossorny tem um capitulo intitulado "Economics as Weapon". A economia como arma.

E pois mister estudar o problema na interação recíproca da política e economia tal qual como se dão êsses fatores na realidade com o poder irresistível dos fatos.

CARTAZ

TEATROS

TEATRO DE BOLSO — 27-3122 — "Um Casal Entre Aspas", às 21 hs. Vesperais: às quintas, sábados e domingos, às 16 horas. Aos sábados, sessões às 20.15 e 22.30 horas.
CARLOS GOMES — 22-7581 —
DULCINA — 32-5817 — "Processo de Jesus", às 21 horas. Vesperais, às quintas, sábados e domingos, às 16 horas.
JARDEL — 27-8712 — "Garotas em Hi-Fi" às 20,15 e 22,20 horas. Vesperais, às quintas, sábados e domingos, às 16 horas.
JOAO CAETANO — 43-4278 — "É Tudo Juju-Frufru" às 20 e 22 horas. Vesperais às quintas, sábados e domingos às 16 horas.
LEME — 37-6412
MAISON DE FRANCE — "Quartos Separados" às 21 horas. Vesperais quintas e domingos às 16 horas
MESBLA — 22-7622 — "Calúnia" às 21 horas. Sábados às 20 e 22 horas. Vesperais quintas e domingos às 16 horas
MUNICIPAL — 42-6103
TEATRO DA PRAÇA — 37-3709 — "O Chapéu de Palha de Itália", quintas, sextas e sábados, às 21,30 horas. Domingos, sessão às 17 horas.
RECREIO — 22-8164.
REPUBLICA — 22-0271
SERRADOR — 42-6422 — "Timbira" às 21 horas. Vesperais às quintas e domingos, às 16 horas.
S. JORGE — "Tire a Máscara Doutor" às 21 horas. Vesperais às quintas e domingos às 16 horas
TABLADO — 26-4555.
ZAQUIA JORGE — "Fruto Proibido" às 21 horas. Vesperais quintas e domingos às 16 horas. Impróprio até 10 anos.

CINEMAS

Os lançamentos

A GRANDE VEDETE — Brasileiro — Dirigido por Watson Macedo, com Derci Gonçalves, Catalano, John Herbert e Marina Marcel. Comédia. METRO PASSEIO, METRO COPACABANA, METRO TIJUCA, AZTECA, PRESIDENTE, PAX, NACIONAL, RIVIERA, RIO BRANCO, MEIER, ENGENHO DE DENTRO, REGENCIA, ROULIEN, GUARACI, PALACIO HIGIENOPOLIS, S. PEDRO, ROSARIO, S. BENTO e S. JORGE. Horários especiais.
O MERCADOR DE ALMAS (The Long Hot Summer). Cinemascópio. Colorido. Dirigido por Martin Ritt, com Orson Welles, Joanne Woodward, Paul Newman, Antony Franciosa, Angela Lansbury e Lee Remick. Drama. PALACIO, ROXI, MADRI, PIRAJA' e IMPERATOR. Horários: 1,20 — 3,30 — 5,40 — 7,50 e 10 horas.
LUA DE MEL EM MONTE CARLO (Loser Takes All). Cinemascópio. Eastmancolor. Com Rossano Brazzi e Glynis Johns. S. LUIZ, REX, RIAN, LEBLON, CARIOCA, COLISEU e SANTA ALICE. Horários: 1 — 3,40 — 5,20 — 7 — 8,40 e 10,20 horas.
DINHEIRO MALDITO — (Private Hell 36). — Com Dorothy Malone, Ida Lupino e Steve Cochran. VITORIA e COPACABANA. Horário: 2 — 3,40 — 5,20 — 7 — 8,40 e 10,20 horas. Proibido até 18 anos.
BRASIL NA COPA DO MUNDO — Alemão. Documentário de longa metragem. RIAN, IDEAL, IPANEMA, TIJUCA e CAPITOLIO, (Petrópolis). Horários especiais.
REDUTO DOS RENEGADOS — (Affair in Reno). — Naturama. Dirigido por R. G. Springstern, com John Lund e Doris Singleton. Drama policial. — ODEON, ALASKA e DOM PEDRO. Horário: 2 — 3,40 — 5,20 — 7 — 8,40 e 10,20 horas. Proibido até 14 anos.
A NOITE DO DEMONIO (Cure of the Demon). Dirigido por Jacques Torneur, com Dana Andrews e Peggy Commings. Drama de mistério. IMPERIO, ABOLIÇÃO, CA-CAPITOLIO (Petrópolis). Horário: 2 — 4 — 6 — 8 e 10 horas. Proibido até 18 anos.
O ESPADACHIM MISTERIOSO — (Lo Spaccino Misterioso). Italiano. Superscinemascópio. Dirigido por Sérgio Grieco, com Frank Latimore, Fiorella Mari, Tamara Lees e Gerard Landry. Drama de aventuras. ART-PALACIO, PATHE', S. JOSE', ESKYE TIJUCA, PARA TODOS e MAUA'. Horário: 2 — 4 — 6 — 8 e 10 horas. Proibido até 14 anos.
DEVORADORA DE HOMENS (La Dulce Enemiga). Mexicano. Dirigido por Tito Davison, com Silvia Pinal, Joaquim Cordero, Alberto Mendoza. Comédia dramática. — RIVOLI, NACIONAL, REGENCIA e MEIER. Horários especiais. — Proibido até 14 anos.
ONDE ESTA' MEU ASSASSINO (On Demande un Assassin). — Francês. — Dirigido por Ernest Neubach, com Fernandel. Comédia. CARUSO, BANDEIRANTE e S. JORGE. Horário: 2 — 4 — 6 — 8 e 10 horas.
O PRINCIPE E A PARISIENSE (Une Parisienne). Franco-italiano Dirigido por Michel Boisrond, com Briggitte Bardot, Charles Boyer, Nadia Gray e Henry Vidal. Comédia. PLAZA, ASTORIA, OLINDA e MASCOTE. Horário: 2 — 4 — 6 — 8 e 10 horas. Proibido até 18 anos.
E A MAIOR Brasileiro. Dirigido por Carlos Manga, com Cyl Farney, Sônia Mamede, Valter D'Avila, Nádia Maria, Pituca, Murilo Nery. Comédia musical. ROXI, PIRAJA', MIRAMAR, MADRI, AMERICA, BOTAFOGO, POLITEAMA, MADUREIRA, RAMOS, BONSUCESSO, MEM DE SA', MARACANA, IRAJA', JARDIM, EDEN, LEOPOLDINA, BRAZ DE PINA e PAZ. Horário: 2 — 3,40 — 5,20 — 7 — 8,40 e 10,20 horas.

Solicitamos aos srs. exibidores a gentileza de atualizarem as programações e mudanças de filmes, escrevendo ou telefonando para GENILSON GONZAGA - DC — Av. Rio Branco, 25 — Telefone: 23-3239 das 13 às 17 horas.

CENTRO

CINEAC TRIANON — 42-6024 — "Sessões Passatempo" e "Recuperação do São Francisco".
CAPITOLIO 42-6788 — "Sessões Passatempo" e "Brasil na Copa do Mundo de 58".
COLONIAL — 42-8512 —
ESTACIO DE SA' — 32-2923 — "Francis Entre Fantasmas" e "A Mulher e os Indios".
FLORIANO — 43-9074 — "O Brasil na Copa do Mundo".
FLUMINENSE — 28-1404 — "Teatro do Crime".
IDEAL — 42-9348 — "Brasil na Copa do Mundo de 58".
IMPERIO — 22-9348 — "A Noite do Demônio".
MARROCOS — 22-7970 — "A Tôrre do Crime".
MEM DE SA' — 42-2322 — "E' a Maior".
METRO PASSEIO — 22-6141 — "A Grande Vedete".
OLIMPIA — 42-1298 — Em obras
ODEON — 22-1508 — "Reduto dos Renegados".
PALACIO — "O Mercador de Almas".
PATHE' — 22-8795 — "O Espadachim Misterioso".
PLAZA — 22-1197 — "O Principe e a Parisiense".
PRESIDENTE — 42-7128 — "A Grande Vedete".
PRIMOR — 43-6681 — "O Principe e a Parisiense".
POPULAR — 42-1854 — "Clima de Violência" e "Tentações de um Anjo".
REX — 22-6317 — "Lua de Mel em Monte Carlo".
RIVOLI — "Devoradora de Homens".
RIO BRANCO — 48-1639 — "A Grande Vedete".
S. JOSÉ — "O Espadachim Misterioso".
SANTA TERESA —
VITORIA — 42-9020 — "Dinheiro Maldito".

ZONA SUL

ALASKA — "Reduto dos Renegados".
ART-PALACIO — 57-0466 — "O Espadachim Misterioso".
AZTECA — 45-6813 — "A Grande Vedete".
ASTORIA — "O Principe e a Parisiense".
BOTAFOGO — 26-6250 — "E' a Maior".
CARUSO COPACABANA — 27-5150 "Onde Está meu Assassino".
COPACABANA — 57-5134 — "Dinheiro Maldito".
DANUBIO —
FLORESTA — 26-6257 — "Absolutamente Certo" e "A Mulher Pantera".
GUANABARA — 26-9339 — "Clima de Violência".
IPANEMA — 47-3806 — "Brasil na Copa do Mundo de 58".
LEBLON — 27-7805 — "Lua de Mel em Monte Carlo".
METRO COPACABANA — 37-9797 "A Grande Vedete".
PAX — 27-6621 — "A Grande Vedete".
PIRAJA' — "O Mercador de Almas".
POLITEAMA — 25-1143 — "Marido sob Protesto".
RIAN — 47-1144 — "Lua de Mel em Monte Carlo".
ROXI — 27-8245 — "O Mercador de Almas".
ROIAL —
S. LUIZ — 25-7459 — "Lua de Mel em Monte Carlo".

ZONA NORTE

AVENIDA — 48-1667 — "Baixeza".
AMERICA — 48-4519 — "E' a Maior".
BANDEIRA — 28-7575
CARIOCA — 28-8179 — "Lua de Mel em Monte Carlo".
ESKYE — 28-5513 — "O Espadachim Misterioso".
MADRI — 48-1184 — "E' a Maior"
HADDOCK LOBO — 48-9610 —
MARACANA — 48-1910 — "E' a Maior".
MEIER — 29-1222 — "Devoradora de Homens".
METRO TIJUCA — 48-9970 — "A Grande Vedete".
NATAL — 48-1410 — "Depois eu Conto".
OLINDA — 48-1082 — "O Principe e a Parisiense".
REAL — 29-3467 — "Armado até os Dentes" e "Cavalgada de Aventura".
SANTA ALICE — "Lua de Mel em Monte Carlo".
TIJUCA — "Brasil na Copa do Mundo de 58".
VILA ISABEL — 48-1310 — "Uma Certa Lucrecia".

SUBÚRBIOS DA CENTRAL

ABOLICAO — "O Jardineiro Espanhol".
AGUA SANTA — "Ratos Humanos" e "Os Perigos de Super-Homem".
ALFA — 29-6215 — "O Bandoleiro Solitário".
BANDEIRANTES — 29-3262 — "Onde Está meu Assassino" e "Gongotama".
BELMAR — "E' a Maior".
BENTO RIBEIRO — Marechal Hermes 881
CACHAMBI — "Jornada do Pecado".
COIMBRA — (Ricardo de Albuquerque) — "As Aventuras de Don Juan" e "Bobos de Bagdá".
COLISEU — 29-8753 — "Lua de Mel em Monte Carlo".
ENGENHO DE DENTRO — "A Grande Vedete".
ESKYE — "O Anjo Branco".
GUARACI — Rocha Miranda — "A Grande Vedete".
IMPERATOR — "O Mercador de Almas".
IRAJA' — 29-8330 — "E' a Maior".
MADUREIRA — 29-8733 — "E' a Maior".
MARABA' — 29-8038 —
MONTE CASTELO — 29-8250 — "O Mercador de Almas".
NOVO HORIZONTE — "A Sedução da Carne".
PADRE NOBREGA — "A Cega do Monstro".
PALACIO VITORIA — 48-1971 — "A Rua da Esperança".
PILAR — 29-6460 —
REALENGO — Bangu 472
REGENCIA — "A Grande Vedete"
RIDAN — "A Baroneza Transviada".
ROULIEN — "A Grande Vedete".
S. JORGE — (Olinda) — "Onde Está Meu Assassino".
VAZ LOBO — 29-9198 — "Feliz Ano, Meu Amor".

SUBÚRBIOS DA LEOPOLDINA

BRAZ DE PINA — 30-3489 — "E' a Maior".
BONSUCESSO — "E' a Maior".
CENTRAL — "A Ultima Barricada" e "Comando Cobi".
CARMOLI — "Quem Sabe Sabe" e "Demônio em Luta".
LEOPOLDINA — 38-9993 — "E' a Maior".
MAUA' — 30-3036 — "O Espadachim Misterioso".
ORIENTE — 30-1131.
PALACIO HIGIENOPOLIS — "A Grande Vedete".
PARAISO — 30-1060.
PENHA — 30-1121
RAMOS — 30-1122 — "E' a Maior"
ROSARIO — 30-1889 — "A Grande Vedete".
S. GERALDO —
SANTA HELENA — 30-2666 —
S. PEDRO — 30-1481 — "A Grande Vedete".

ILHA DO GOVERNADOR

ITAMAR — Tel.: 158 —
GUARABU — "O Ultimo Guerreiro".
JARDIM — "E' a Maior".

NITERÓI

CASSINO
CENTRAL — "Mademoisele Pigalle"
EDEN — "E a Maior".
ICARAI' — "O Mercador de Almas".
IMPERIAL — "Casta Diva".
ODEON — "Rico ri Atoa".
VERA CRUZ — Telefone 22-984.

SÃO GONÇALO

MUTUA' — "O Noivo da Girafa" e "O Matador Implacável".

PETRÓPOLIS

ART-PALACIO — "Manequins de Paris".
CAPITOLIO — "Brasil na Copa do Mundo".
PETROPOLIS — "A Casa dos Segredos".
DOM PEDRO — "Reduto dos Renegados".

JACAREPAGUÁ

BARNESA — 623 — "Tormenta Sôbre o Nilo".
MARAJO' — "Aventureiro de Hong-Kong".

BANGU

MOÇA BONITA — "Almas Maculadas".
MODERNO — "Alegria de Viver".

CAXIAS

CAXIAS — "Adeus às Armas".
PAZ — "E' a Maior".

TRÊS RIOS

REX — "Adeus às Armas".

SÃO JOÃO DE MERITI

GLORIA — "O Galante Sanguinário".

NAMUR VOLTA EM PLENA FORMA: "TININDO"

CÊRCA EXTERNA

Oscar Varêda

O negócio é o seguinte: Nando trabalhou mesmo a volta fechada em 130"1/5 há quinze dias atrás. E no escuro com pouca gente marcando. E isto não é nada absurdo para um animal que anda como nunca e vem de bater um recorde sensacional nos 2.000 metros. — Podem aparecer os desmentidos porque já estamos conversados sôbre o assunto.

* * *

E' muito sério êste clássico de amanhã. Várias paradas serão devidamente resolvidas. Dulce está aí mesmo para resolver uma questão não muito antiga com o tordilho Vandalo. Qualquer que seja o resultado, teremos assunto prá semana inteira. E isto é bom.

* * *

Além dêste pega o tal trabalho de Nando e sua forma atual veio complicar ainda mais tôda a história. Podem estar certos de uma coisa: Na pista leve Paulo Morgado não acredita em derrota de jeito nenhum.

* * *

Talvez esteja enganado, mas Verbo jamais estêve em tão boas condições como agora. Por alguma coisa já do conhecimento de todos vocês Cabral deu tudo no preparo do seu pupilo.

* * *

Dulce que vem para reaparecer chegou engatinhada, levando a desvantagem de trazer no retrospecto uma cura. Fato que deixa sempre o conterrâneo de pulguinha atrás da orelha. Contudo existe a confiança da bola branca atual do Stud Seabra.

* * *

Aí está um aspecto rápido do que será esta memorável disputa clássica de amanhã na Gávea. Coisa assim para ficar na história de uma temporada.

* * *

Não vem agradando a ninguém a proibição feita aos treinadores do Stud Peixoto de Castro de fazer pronunciamentos dos seus pupilos a imprensa especializada. Medida muito marota de uma coudelaria, que vez de encontro ao espírito democrático que sempre regeu as atitudes dos seus titulares.

* * *

Agora é pra valer. Confirmo o convite feito a coluna pernambucana para uma visita a Campos no próximo dia 27. Desta vez vamos lá nem que seja num pau de arara...

* * *

Azar é isto: O páreo da Irony leva séculos para sair e quando vem a pobrezinha tem que apanhar uma Eneida pela prôa... O ditado é certo quando afirma: A única coisa que empurra pobre pra frente é topada...

* * *

Bom Paulinho Soledade novamente na praça eufórico com o sucesso dos "garôtos" criados no Haras Valente. Estufa o peito após garantir que esta semana tem mais, para anunciar o nascimento dos primeiros produtos de Bambino.

* * *

Falar bem esta semana tem mais. Endiablé é um dêles. Podem tomar nota. Pule pequena, porém sincera...

* * *

Melhor apronto para amanhã, segundo o conceituado "coruja" Heitor de Oliveira. Vandalo com 62"3/5 no quilômetro e com ação final das melhores.

* * *

E o resto é torcer para Eneida não mostrar todo seu jôgo, dando chance assim que a pobre Irony pelo menos possa chegar um pouco mais pertinho...

Hoje não dá susto: Endiablé larga e liquida

O potro ENDIABLÉ encontrou na tarde de hoje sua melhor oportunidade para finalmente marcar a primeira vitória de sua campanha na Gávea. Bom corredor na pista de grama, bem ligeira e encontrando a turma cada vez mais desfalcada, o pupilo de Nelson Gomes perfila-se como a barbada do páreo inicial desta tarde no Hipópromo da Gávea. Lembramos que a última não valeu, já que ENDIABLÉ largou fora da competição. Hoje não dá susto. Larga e liquida com a competição.

Nando "voava" nos 800 metros: 49"2/5

Em pista de areia leve foram realizados os aprontos dos animais inscritos para a corrida de amanhã, na Gávea.

O cavalo Nando, que vai intervir no «G. P. 16 de Julho», fêz uma das boas «partidas» ao descer os 800 metros em 49"2/5.

EXERCICIOS

Os exercicios anotados foram os seguintes:

1.º PAREO
HISTORICO, E. Castillo, 800 em 51"
HILL PRINCE, A. G. Silva, 360 em 23"
CLARNICO, M. Silva, 600 em 37"

2.º PAREO
EVICEMA, O. Ullôa, 600 em 38"
VAGA, M. Silva, 360 em 22"
MY EVE, J. Tinoco, 600 em 37"

3. PAREO
NANDO, M. Silva, 800 em 49"2/5
DULCE, F. Irigoyen, 1.000 em 64"
ANDES, U. Cunha, 1.000 em 64"
VANDALO, J. Marchant, 1.000 em 62"3/5
VERBO, O. Ullôa, 800 em 49" na reta oposta

4.º PAREO
ENEIDA, F. Irigoyen, 600 em 40"
KZERADE, A. Nahid, 360 em 23"

5.º PAREO
EL BACAN, M. Silva, 800 em 52" 2/5
BURIDAN, D. P. Silva, 600 em 37"3/5
SOLIO, A. Rosa, 800 em 50"3/5
KIBAR, H. Cunha, 800 em 53"

6.º PAREO
ELSENER, L. Leighton, 360 em 22"
CANTINEIRO, M. Henrique 600 em 36"4/5
KIGRAÇA, F. G. Silva, 360 em 22"
DO'RICO, A. G. Silva, 700 em 42"3/5
RIO MISSISSIPE, M. Silva, 360 em 21"3/5

7.º PAREO
CLARINDA, U. Cunha, 600 em 37"
CATILINARIA, H. Cunha, 360 em 23"
KOBYLA, M. Henrique 600 em 37"2/5
MONTEGUIA, M. Silva, 360 em 22" anteontem

8.º PAREO
JAGUARIBE, H. Cunha, 700 em 43"2/5
DESERT PRINCE, U. Cunha, 700 em 45"3/5
IMPATIENS, A. Santos, 600 em 36"3/5

Lembretes

ENDIABLE' na pista de grama corre o dôbro. Mesmo passando para a areia é a fôrça.

FUJIKURA é o melhor azar do páreo. Melhor ainda no placê. Tinindo.

AIRWAYS perdeu porque manheirou na reta. Ficou na vez para ganhar a segunda.

KERMANN volta para a areia, onde ganhou disparado e em bom tempo. Inimigo.

Melhorou COLIGNY sendo agora um bom azar. Melhor no placê.

BEIRUTH trabalhou 90" e está aparentemente firme. Uma das fôrças.

ULO, agora com pêso mais camarada e na sua turma deve dar trabalho.

EVIL EYE está tinindo e ficou no mesmo páreo em que perdeu a última incrivelmente.

ELU somente apanhando um "trab" falso na vanguarda poderá endurecer no final.

PRETENSIOSO do jeito que anda correndo tem chance para surpreender os favoritos. E' o melhor azar da competição.

FORTUNATA tem chance segura na pista de grama. Na areia somente no placê.

TIA MIMI anda prometendo e volta agora melhor após uma breve parada.

KUTY gosta da pesada e sempre paga pule. Olho, e muito cuidado agora.

NAMUR volta encontrando a turma fraca. Está bem trabalhado.

Zuzuca é rival na dupla: treze

O cavalo Namur reaparece depois de longa ausência das pistas, enfrentando uma turma acessivel aos seus recursos de bom palhereiro. Tem um trabalho de 98"3/5 para os 1.500 metros, muito bem, e um apronto de 50"2/5 em 800 metros.

Sua última apresentação nas pistas data de agôsto de 1957, quando finalizou sexto para Tapuia, Mister Bagé e Madagascar, em pista de grama macia, no tempo de 85" para os 1.400 metros. Deve-se recordar que em sua vitória derrotou Chaço, Tilbury e Nilgai.

MUITA «CHANCE»

Com a fama que desfruta a coudelaria Rocha Faria no reaparecimento de seus defensores, não podemos deixar de manifestar nossa confiança no filho de Romney em Goldena. Aparentemente mais um tento deve marcar Jorge Morgado.

ADVERSARIOS

Seus principais "inimigos" devem ser Zuzuca, que vem de "forfait", Valvem e Crecy. O pupilo de Henrique de Sousa, mais aguerrido, deverá ser sério adversário. Vaivém, um defensor do Stud Salgado Filho, retorna em boa forma e é um possível "azar". Cósmico, que tem atropelado tardiamente, não deve ser esquecido para um placê.

Jorge Morgado, preparador do cavalo Namur

Não valeu a última: Airways ganha hoje

O potro AIRWAYS volta a competir esta tarde como fôrça destacada do segundo páreo do programa. Vem de perder um páreo incrível por ter manheirando bastante nos metros finais do percurso. Agora com mais cancha e voltando para a pista de grama onde rende o máximo, o pupilo de Paulo Morgado está absoluto para marcar sua segunda vitória na Gávea. Vale acrescentar que sua forma é perfeita e em corrida normal, não vai dar susto desta vez.

JOCKEY CLUB BRASILEIRO

DEPENDÊNCIA DE MADUREIRA

(Estrada do Portela, 43-A)

HORÁRIO PARA A VENDA DE ACUMULADAS, BETTINGS E CONCURSOS

VÉSPERAS DE CORRIDAS — Das 13,00 às 22,00 horas, exceto aos sábados em que será das 11,30 s 22,00 horas.

DIAS DE CORRIDAS — Início às 8 horas. Encerramento das apostas do 1.º páreo, uma hora antes da sua realização.

Nos demais dias a dependência funcionará das 12,00 às 17,00 horas.

Nossos informes para hoje

1.º Páreo — 1.000 metros — Cr$ 80.000,00 — Cr$ 24.000,00 e Cr$ 16.000,00 — às 13,40 hs. — Record: R. Game, 56"4/5

Animais - Jóqueis — Pêso		Possibilidades	Treinadores	Performances	Temp.
1—1 Endiablé, J. Tinoco	55	Candidato certo. Muita fé.	N. Gomes	4.º de Airways — Oversay	81" 1300 GL
2 Zéca, P. Labre	55	Não gostamos. Pouca chance	R. Soares	6.º de Ranai — Quinsol	60"4/5 1000 GL
2—3 Fujikura, O. Ulloa	55	Melhorou e vai correr bem	M. Mendes	3.º de Yira Yira — Cirenaico	80"3/5 1300 GL
4 Pablito, O. M. Fernandes	55	Estreante. Sòmente regular	J. W. Viana	Estreante	—
3—5 Canzoniere, M. Silva	55	Tem amplas possibilidades	M. Sales	6.º de Jet — Claustro	62"4/5 1000 AM
6 Rebate, A. Santos	55	Fará grande apresentação.	C. Ferreira	4.º de Quinsol — Yira Yira	81"1/5 1200 AP
4—7 Nilo Azul, H. Akiyoski	55	Estreante. Correu barbada	G. Feijó	Estreante	—
8 Comanche, L. Rigoni	55	Não é difícil. Bem montado	A. Morales	Estreante	—
9 Retruco, U. Cunha	55	Terá que aguardar. Não cremos	C. Gomez	5.º de Airways — Oversay	81" 1300 GL

Nossa indicação — ENDIABLÉ Adversária — FUJIKURA Bom azar — COMANCHE

2.º Páreo — 1.200 metros — Cr$ 85.000,00 — Cr$ 25.500,00 e Cr$ 17.000,00 — às 14,05 hs. — Record: Celeiro, 71"3/5

Animais - Jóqueis — Pêso		Possibilidades	Treinadores	Performances	Temp.
1—1 Airways, L. Rigoni	55	Tinindo. Agora é fôrça do páreo	P. Morgado	2.º de Seival — Lucky Prince	89"1/5 1400 AL
2—2 Platino, U. Cunha	55	Volta muito bem. Candidato	J. S. Silva	8.º de Ribol — Claustro	93" 1500 GL
3—3 Pacará, V. Andrade	55	Dos azares possíveis. Há fé	B. Carvalho	3.º de Earl — Montegraal	59"1/5 1000 GL
4 Ranat, M. Henrique	55	Não agrada absolutamente	G. Feijó	5. de Açoriano — Seival	95"2/5 1500 AL
4—5 Yira Yira, D. P. Silva	55	Depositário de esperanças. Firme	A. Morales	1.º de Cirenaico — Fujikura	80"3/5 1300 GL
6 Lucky Prince, O. Ulloa	55	Preferem raia de areia pesada	Exp. Coutinho	3.º de Seival — Airways	89"1/5 1400 AL

Nossa indicação — AIRWAYS Adversário — LUCKY PRINCE Bom azar — PLATINO

3.º Páreo — 1.600 metros — Cr$ 75.000,00 — Cr$ 22.500,00 e Cr$ 15.000,00 — às 14,30 hs. — Record: Farineli, 97"2/5

Animais - Jóqueis — Pêso		Possibilidades	Treinadores	Performances	Temp.
1—1 Ris, L. Rigoni	56	Pode ganhar. E' o favorito	L. Ferreira	2.º de Karbon — Carijós	101"4/5 1600 AL
2—2 Coligny, M. Silva	56	Inimigo certo do Ris. Há fé	L. Tripodi	3.º de Nook — Decurião	94"2/5 1500 AL
3—3 Pregonero, M. Henrique	56	Não deve ser despresado. Cuidado	G. Feijó	7. de Nook — Decurião	94"2/5 1500 AL
4 Kermann, C. Paranhos	56	Sempre figurando. Muita chance	P. F. Campos	3.º de Quijotesco — Crecy	79"3/5 1300 GL
4—5 Dangeur, A. Portilho	56	Péssimo para largar. Surprêsa	D. Ferreira	8. de Tuiuti — Mister Bagé	85"3/5 1400 GM
6 Cocal, H. Cunha	56	O grande azar da prova	A. Morales	1.º de Titânico — Cosmico	95" 1500 AL

Nossa indicação — KERMANN Adversário — RIS Bom azar — COLIGNY

4.º Páreo — 1.400 metros — Cr$ 65.000,00 — Cr$ 19.500,00 e Cr$ 13.000,00 — às 15,00 hs. — Record: Urqe, 84"4/5

Animais - Jóqueis — Pêso		Possibilidades	Treinadores	Performances	Temp.
1—1 Beiruth, O. Ulloa	52	Gostamos. Está na "berlinda"...	C. Pereira	5.º de Manet — Sinho	99"4/5 1600 AL
2—2 Beau Geste, U. Cunha	52	Fará grande carreira. Rival	C. Pereira	12.º de Manet — Baccarat	92"1/5 1400 AP
Nauta, A. Santos	52	Páreo mais forte. Portanto	M. Sales	5.º de Hunding — Mocan	88"3/5 1400 AL
3—4 Ulo, M. Silva	52	Dos principais ao sucesso. Há fé	R. Freitas	7.º de Manet — Baccarat	92"1/5 1400 AP
Comodore, H. Cunha	52	Como ajuda é excelente	R. Freitas	4.º de Mobar — Ibanez	116"1/5 1800 AP
4—5 Dick, M. Henrique	56	Depende da carreira. Ligeiro	G. Feijó	14.º de Manet — Baccarat	92"1/5 1400 AP
" Heródoto, V. Andrade	56	Estreante. Não é difícil ganhar	G. Feijó	Estreante	

Nossa indicação — BEIRUTH Adversário — ULO Bom azar — DICK

5.º Páreo — 1.600 metros — Cr$ 100.000,00 - Cr$ 30.000,00 e Cr$ 20.000,00 — às 15,30 hs. — Record: Farineli, 97"2/5

Animais - Jóqueis — Pêso		Possibilidades	Treinadores	Performances	Temp.
1—1 Evil Eye, L. Rigoni	59	Venderá caro a derrota. Rival	P. Gusso	2.º de Pretencioso — Ilex	101" -600 AL
2 Zé Velhote, C. Dias	51	Pouca chance de triunfar. Daí...	A. Barbosa	1.º de H. Deoro — Bali	91"3/5 1400 AP
2—3 Elu, M. Silva	55	Pode ganhar a competição. Inimigo	L. Ferreira	5.º de Pretencioso — E. Eye	101" -600 AL
Bon Soir, A. G. Silva	50	Sòmente como surprêsa. Portanto,	C. Pereira	7.º de Pretencioso — E. Eye	101" -600 AL
3—5 Mangaz, I. Amaral	52	Vai atropelar com vontade	J. Morgado	4.º de Pretencioso — E. Eye	101" -600 AL
" Manet, U. Cunha	51	Grande ajuda. Pode mesmo vencer	J. Morgado	1.º de Sinhô — Afortunado	99"4/5 1600 AL
4—6 Pretencioso, A. Santos	55	Dos principais ao final. Firme	G. Feijó	1.º de Ingaseiro — Quefir	87"2/5 1400 AL
" Mister Bagé, J. Tinoco	53	Valoriza a poule do companheiro	G. Feijó	2.º de Vesper — Encouraçado	100"4/5 1800 AL
" Tirafogo, O. Ulloa	61	E' fraco e vai muito pesado.	G. Feijó	6.º de Voltigeur — Polar	148"2/5 2400 GL

Nossa indicação — EVIL EYE Adversário — ELU Bom azar — PRETENCIOSO

6. Páreo — 1.900 metros — Cr$ 80.000,00 — Cr$ 24.000,00 e Cr$ 16.000,00 — às 16,00 hs. — Record: R. Game, 56"4/5 (BETTING)

Animais - Jóqueis — Pêso		Possibilidades	Treinadores	Performances	Temp.
1—1 Xiririca, U. Cunha	55	Gostamos. Bem preparada. Há fé	G. Rodriguez	Estreante	—
2 Larochea, J. Ramos	55	Cremos que é cêdo ainda. Portanto	D. Ferreira	Estreante	—
2—3 Escarcelle, O. Macedo	55	Estreou bem. Perigosa	H. Sousa	5.º de My Fair Lady — Montege	79"3/5 1200 AP
4 Acústica, A. G. Silva	55	Estreante. Não gostamos	C. Rosa	Estreante	—
5 Agarthé, L. Leighton	55	Estréia também sem chance	J. W. Viana	Estreante	—
3—6 Fortunata, O. Ulloa	55	Agora pode se reabilitar. Firme	M. Mendes	6.º de Xaira — Corvette	81"2/5 1300 GL
7 Zezéca, L. Vieira	55	Dos azares possíveis. Há fé	R. Soares	3.º de Lilaila — Deasy	80"3/5 1300 GL
8 Clavina, D. P. Silva	55	Estreante. Terá que aguardar	C. Torres	Estreante	—
4—9 Galigaé, A. Marçal	55	Depositário de esperanças. Cuidado	Exp. Coutinho	5.º de Amoureuse — M. Bangu	80"4/5 1000 GL
" Corvette, M. Silva	55	Está bem e òtimamente montada	G. Feijó	5.º de Lena — Xo[illegible]	87"2/5 1400 GL
" Prenda, J. Tinoco	55	A mais fraca desta trinca.	G. Feijó	6.º de Lilaila — Deasy	80"2/5 1300 GL

Nossa indicação — FORTUNATA Adversária — CORVETTE Bom azar — ZEZECA

7.º Páreo — 1.400 metros — Cr$ 65.000,00 — Cr$ 19.500,00 e Cr$ 13.000,00 — às 16,30 hs. — Record: [illegible] 84"4/5 (BETTING)

Animais - Jóqueis — Pêso		Possibilidades	Treinadores	Performances	Temp.
1—1 Tia Mimi, W. Andrade	56	Gostamos. Inimiga temível	B. Carvalho	3.º de Quitéria — Kuty	75"1/5 1200 AP
2 Fita Azul, C. Dias	52	Não cremos em sucesso. Difícil	W. Costa	11.º de Pretencioso — E. Eye	101" 1600 AL
2—3 Kuty, A. Santos	52	Correu muito e levam fé. Rival	C. Ferreira	2.º de Quitéria — Tia Mimi	75"1/5 1200 AP
4 Siciliana, M. Henrique	60	Não deve ser despresada. Chance	M. Sales	9.º de Rebeldia — Venusta	99"4/5 1600 AL
3—5 La Morocha, L. Rigoni	60	Parece que decaiu mesmo. Portanto	C. Pereira	5.º de Rebeldia — Venusta	99"4/5 1600 AL
6 Rosa Miel, J. Tinoco	52	Não agrada absolutamente. Difícil	D. Ferreira	5.º de Quitéria — Kuty	75"1/5 1200 AP
4—7 Pinheirana, M. Silva	56	Grande chance de figurar. Inimiga	P. Morgado	7.º de Quitéria — Kuty	75"1/5 1200 AP
8 Umbria, A. G. Silva	52	Nã acreditamos em seu êxito.	C. Gomez	8.º de C. d'Or — Mabú	87"3/5 1400 AL

Nossa indicação — TIA MIMI Adversária — PINHEIRANA Bom azar — LA MOROCHA

8.º Páreo — 1.500 metros — Cr$ 75.000,00 — Cr$ 22.500,00 e Cr$ 15.000,00 — às 17,00 hs. — Record: Tirafogo, 91"4/5 (BETTING)

Animais - Jóqueis — Pêso		Possibilidades	Treinadores	Performances	Temp.
1—1 Namur, U. Cunha	56	Está bem e na turma é a fôrça	J. Morgado	6.º de Taupia — Mr. Bagé	85" 1400 GM
2 Vaivem, M. Silva	56	O melhor azar desta competição	C. Cabral	5.º de Voraz — Moby Dick	80"4/5 1300 GL
2—3 Crecy, A. Marçal	56	Venderá caro a derrota. Inimigo	M. Sousa	2.º de Quijotesco — Kermann	79"3/5 1300 GL
4 Cósmico, H. Vasconc.	56	Também é ótima poule. Pode ser	C. Pereira	3.º de Quijotesco — Crecy	79"3/5 1300 GL
3—5 Zuzuca, L. Rigoni	56	Levam de barbada. Tinindo	H. Sousa	1.º de Kermann — Gonça	80"1/5 1200 AP
6 Liberal, O. Ulloa	56	Dos azares viáveis. Melhorou	M. Araujo	5.º de Recreio — Tiger	75"1/5 1200 AL
7 My Own, A. G. Silva	56	Não acreditamos que possa vencer	C. Gomez	15.º de Kubelik — Liberal	92" 1500 GU
4—8 Caiboaté, I. Sousa	56	Placê e nada mais. Portanto	G. Feijó	7.º de Quijotesco — Crecy	79"3/5 1300 GL
" Ibirapuitan, A. Santos	56	Correu pouco. E' difícil	G. Feijó	6.º de Quijotesco — Crecy	79"3/5 1300 GL
" Serenol, M. Henrique	56	Nada pretenderá nesta turma.	G. Feijó	8.º de Cocal — Titânico	95" 1500 AL

Nossa indicação — NAMUR Adversária — ZUZUCA Bom azar — VAIVEM

Programas

Corrida de domingo

1.º Páreo — às 13,40 horas — 1.300 metros — Cr$ 50.000,00

	Quilos
1—1 Histórico, E. Castillo	60
2 Hill Prince, A. G. Silva	60
2—3 Jarazal, J. Tinoco	52
4 Clarnico, M. Silva	54
3—5 Don Carlos, R. Urbina	60
6 Swing, C. Dias	52
7 Imbaú, x x	52
4—8 Dourador, O. Macedo	60
9 Ojavilo, P. Tavares	56
10 Zoófilo, I. Sousa	54

2.º Páreo — às 14,05 horas — 1.300 metros — Cr$ 75.000,00

	Quilos
1—1 Cachette, L. Rigoni	60
2—2 Nebuleuse, A. Santos	50
3 Evicema, O. Ulloa	56
3—4 Vaga, M. Silva	60
5 My Eve, A. G. Silva	56
4—6 Shakuntala, G. Queiroz	50
Gualisca, C. Paranhos	50

3.º Páreo — às 14,30 horas — 2.400 metros — Cr$ 300.000,00 — GRANDE PREMIO DEZESSEIS DE JULHO

	Quilos
1—1 Nando, M. Silva	56
2—2 Dulce, F. Irigoien	54
" Andes, U. Cunha	56
3—3 Vândalo, J. Marchant	56
" Verbo, O. Ulloa	56

4.º Páreo — às 15,00 horas — 1.300 metros — Cr$ 50.000,00

	Quilos
1—1 Eneida, F. Irigoien	58
2 Lufada, I. Sousa	58
2—3 Derculpa, H. Cunha	56
4 Kzerade, C. Dias	60
5 Télus, x x	52
3—6 Evidência, J. G. Silva	60
7 Ibaybai, G. Queiroz	60
8 Vovó Ana, L. Vieira	60
4—9 Corbeille, W. Meireles	60
10 Irony, J. Barros	60
" Experiência, x x	60

5.º Páreo — às 15,30 horas — 2.000 metros — Cr$ 66.000,00

	Quilos
1—1 El Bacan, M. Silva	52
2 Onisco, U. Cunha	54
2—3 Buridan, D. P. Silva	56
4 Sólio, A. Rosa	54
3—5 Horban, L. Diaz	54
6 Dourados, O. Ulloa	52
4—7 Coeur Joie, A. Santos	52
8 Bambinal, C. Paranhos	52
" Kibar, H. Cunha	60

6.º Páreo — às 16,00 horas — 1.000 metros — Cr$ 80.000,00 — (BETTING)

	Quilos
1—1 Divinum, x x	55
2 Elsener, L. Leighton	55
2—3 St. Emillion, A. Araujo	55
4 French Cancan, I. Amaral	55
3—5 Cirenaico, L. Rigoni	55
6 Cantineiro, M. Henrique	55
4—7 Kigraca, F. G. Silva	55
8 Rio Missisipi, M. Silva	55
9 Dórico, A. G. Silva	55

7.º Páreo — às 16,30 horas — 1.000 metros — Cr$ 80.000,00 — (BETTING)

	Quilos
1—1 Miss Bangu, A. Santos	55
" Miralua, L. Rigoni	55
2—2 Miss Elegante, E. Castillo	55
3 Clarinda, U. Cunha	55
4 Xama, A. Marçal	55
3—5 Catilinária, H. Cunha	55
6 Kobyla, M. Henrique	55
7 Lagenária, P. Tavares	55
4—8 Huy!, J. Martins	55
9 Guaja Madrid, A. Araujo	55
" Monteguia, M. Silva	55

8.º Páreo — às 17,00 horas — 1.500 metros — Cr$ 55.000,00 — (BETTING)

	Quilos
1—1 Treta, O. Ulloa	52
" Tate, M. Silva	52
2—2 Jaguaribe, F. Irigoien	52
3 Pekim, A. G. Silva	52
3—4 Desplante, J. Tinoco	52
5 Samurai, I. Amaral	60
6 Des. Prince, U. Cunha	54
4—7 Impatiens, A. Santos	52
8 Luarzinho, C. Dias	54
9 High Master, J. Marinho	52

Corrida de quinta-feira

1.º PAREO — às 13,40 horas — 1.200 metros — Cr$ 60.000,00 — Aprendizes de 3a.

		Quilos
1—1 SILFIDE	4	52
2 LUZITANA	9	56
2—3 JAMBOREE	7	56
4 STRELITZIA	6	56
3—5 IGARAPAVA	9	56
6 FORÇA CAVA	3	56
PENSIEROSA	2	56
4—8 FLAIA	8	56
9 GUTRUNE	10	56
" FREIA	5	56

2.º PAREO — às 14,05 horas — 1.200 metros — Cr$ 60.000,00

		Quilos
1— URUCUM	4	56
2 BRITISH ESQUIRE	8	56
2—3 GUDRUN	10	56
4 PROLOGO	9	52
3—5 BERGERAC	5	56
6 BOMARNEIRO	1	56
7 FORMIGÃO	6	52
4—8 CASCADOR	7	56
9 JARACATIA'	8	56
10 JICK	3	52

3.º PAREO — às 14,30 horas — 1.300 metros — Cr$ 70.000,00

		Quilos
1—1 KARANDA	4	56
2 LAGRIMA	6	56
2—3 FAIR HELEN	2	56
4 LOLO	5	56
3—5 QUIMANDA	8	56
6 BAL MASQUE'	3	56
4—7 JOLLY MISS	1	56
8 DONATRICE	7	56

4.º PAREO — às 15 horas — 1.400 metros — Cr$ 55.000,00

		Quilos
1—1 ECARUNA	2	58
2 EXAUSTAO	8	54
3 ORCHITA	6	54
2—4 HEDRA	9	58
5 ARREVILA	7	60
6 SAIRA	4	52
3—7 CAMERRUCHA	10	58
8 MACIEIRA	1	52
9 RUBI-CACHA	5	52
4-10 TAVUA	11	56
11 BLONDE	13	54
12 HOYDEN	3	58
13 LABIOSA	12	54

5.º PAREO — às 15,30 horas — 1.300 metros — Cr$ 70.000,00

		Quilos
1—1 NEARGO	6	56
2 CHIANTI	5	56
3 MANE' CHICO	12	58
2—4 TAMPICO	2	56
5 KUMATI	9	56
6 N. K. Cole ex-Bassano	7	56
3—7 NABAB	3	56
8 GONÇA	14	58
9 TITAN	1	56
10 PIPERMAN	8	56
4-11 CHATEAU LAURIER	10	58
12 GRAVE	13	58
13 CASTOR	4	56
" TANGIER	11	56

6.º PAREO — às 16 horas — 1.600 metros — Cr$ 65.000,00 — (BETTING).

		Quilos
1—1 RELATORIO	6	58
" GLEN	2	54
" TRISTAO	8	54
2 HUNDING	9	58
3 ULTRAMAR	10	58
2—4 MANEADOR	16	58
5 URANIO	17	58
6 ARPAGONE	5	54
7 JASMINO	19	60
" EPICURE	12	54

(C[illegible] na pág. 11)

Para Vereador

Inah de Moraes

PR

O Diário Carioca APONTA

Páreos		Duplas
1.º)	Endiablé — Fujicura — Comanche	12
2.º)	Airways — Lucky Prince — Platino	14
3.º)	Kermann — Ris — Coligny	13
4.º)	Beiruth — Ulo — Dick	13
5.º)	Evil Eye — Elu — Pretencioso	12
6.º)	Fortunata — Corvette — Zezéca	34
7.º)	Tia Mimi — Pinheirana — La Morocha	14
8.º)	Namur — Zuzuca — Vaivém	13

Rondó dos Cavalões

Decididamente, não querem nada

Que é desinteressante, é. Que é relaxamento, é. Que é incompetência, é.

Do que é que eu estou falando? Vocês querem saber? Pois então fiquem sabendo: estou falando dos notáveis, e eficientíssimos, Diretores do Jockey Club Brasileiro. Eta! gente, pra não querer nada! Cruz! Credo! Mas vamos aos exemplos.

Há anos que berro e que chamo a atenção dos responsáveis sôbre o aspecto lastimável, vergonhoso, com que se apresentam os cavalariços, da Gávea, em dias de corrida, fazendo, ao mesmo tempo, a comparação com os cavalariços do Jockey Club de São Paulo, todos uniformizados, limpos, bem vestidos.

E' um problema pequeno e fácil, facílimo, de ser resolvido, esse, da indumentária dos nossos cavalariços, em dias de corrida, no entanto, não há meios dos diretores resolverem. Não sei, não entendo, porque!

Mais uma vez se aproxima a festa máxima, do nosso turfe, e, mais uma vez, por relaxamento, e incompetência dos senhores diretores, vamos ter, no dia do Grande Prêmio "Brasil" o espetáculo desagradável, e vergonhoso, dos cavalariços, da Gávea, puxando os seus cavalos, vestidos, cada um de um jeito, e de uma côr diferentes, e, todos êles, sujos e rasgados, como sempre.

Ainda outro dia chamei a atenção do Chefe do Serviço de Repressão ao "Dopping", o dr. Mário Vieira, para um determinado cavalariço: segurava as rédeas do seu cavalo, sentado no chão; pernas esticadas; havia tirado as botinas, e mostrava os pés sem meias, e sujos; tinha o palito e a camisa desabotoados, e uma gravata, imunda, pendurada no pescoço!

A um momento, o seu cavalo fez menção de sair do box em que estava. Sentado no chão, o cavalariço não podia contê-lo, direito, então, passou a socá-lo violentamente, na bôc[illegible] para impedir que o bicho saisse. Aí, quem berrou com o c[illegible]valariço fui eu.

E digo mais: não há, ali, a menor fiscalização. Não há ninguém pra ver, e impedir umas tantas coisas. E olhem que não é por falta de empregados, e funcionários, não, que, isso, tem, em excesso, dentro do Jockey Club. É, unicamente, por falta de direção, e de diretores que se interessem pelos nossos problemas; por falta de diretores que trabalhem, que entendam do riscado. Isto é que nós não temos, no Jockey Club Brasileiro. Não temos, não temos, não temos, duvido que alguém possa me provar o contrário. Du-vi-d[illegible]

Já disse, uma vez, que o Diretor do Jockey Club a gente encontra: no bar, os que bebem; e no salão de jôgo, os que jogam; e acabou, secou. Pra ser bem justa, tenho que fazer aqui, duas ressalvas, pro [illegible], o Carijó. Esse, dá tempo ao Jockey Club. A outra [illegible] Braga, ex-das Aguas, que, quase diariamente (notem bem, QUASE) dá uma chegadinha, rápida, no hipódromo. Mas, meus amigos e não amigos, convenhamos que, para um clube ser bem dirigido, isso é pouco, não é? MUUUUUUITO pouco!

E é porque não temos direção, nem diretores, que tudo vai, como vai, no nosso Jockey Club.

Amanhã voltarei com outros exemplos pra mostrar que êles, decididamente não querem nada!

INAH DE MORAES

Kermann volta para a areia: boa pule

KERNANN após uma exibição realmente notável quando marcou ótimo tempo na areia, ganhando disparado, veio para a grama e não correu como era esperado, embora acabasse em regular terceiro. Agora, o pupilo de Plácido Campos retorna na sua pista predileta e enfrenta turma que lhe dá chance certa para marcar seu segundo êxito no Hipódromo da Gávea. Daí merecer êste destaque como uma boa indicaço capaz mesmo de proporcionar uma pule das mais compensadoras.

FLAMENGO (COM DIDA) ENFRENTARÁ O C. DO RIO, HOJE, NO MARACANÃ

A EPOPÉIA DO BRASIL NA COPA

Melhor que teleguiados (XIII)

De NEY BIANCHI

Fiquem certos do seguinte: se bola de futebol fôsse arma de guerra o Brasil já seria a maior potência do mundo. E hoje teria a Rússia aos seus pés, como a teve naquele histórico 15 de junho.

Eis a pura verdade: com 1 x 0 no placar e apenas 25 minutos jogados, os russos já tinham desistido de lutar.. Daí o time brasileiro ter feito com a bola o que ninguém faria com balísticos.

Mas voltemos a bola, que «a bola é nossa».

— Ohhh!

Vocês já sabem o que significava essa exclamação da parte do público... A tripulação daquele navio imenso erguia-se e arregalava os olhos.

E lá estava o Mané Garrincha. Zito deu um passe medido a régua | A bola viajou cinquenta metros em meia-lua e encolheu-se tôda sob o pé amigo de Mané. Garrincha simplesmente ficou com o pé em cima da bola. Botou as mãos na cintura e ficou olhando. Em frente a êle, Kuznetsov, Ksarev Krijvesky, Netto e Voinov olhavam, paralizados.. Estavam magnetizados por aquêle «Houdini de pernas tortas». E Mané esperava. Parecia indagar, à moda do Aloísio da Silva Araújo:

— Quem é o primeiro? |..

Não havia o primeiro. Os russos estavam cansados, já, de serem desmoralizados por Garrincha. Não tinham viajado tanto, treinado tanto, para serem seduzidos a pó de barro — que aqui só posso escrever pó de barro mesmo — com um simples movimento de pernas de um certo senhor Manuel Francisco dos Santos. O povo ria, assim mesmo. O relógio acusava 27 minutos do primeiro tempo.

ONZE CORPOS EM GOTEMBURGO E ONZE ALMAS EM BORAS

Detrás do gol, a gente vê sempre um jôgo diferente. Hoje invejo os profissionais da fotografia que, por obrigação, permanecem ali do primeiro ao último domingo do ano. E' um futebol de outras paisagens. Como se ouvem coisas...

Arrazados, os russos tinham duas preocupações. Não serem goleados e torcerem para que a Austria conseguisse "parar" a Inglaterra, em Boras.

Iachine era um que tôda hora olhava prá gente e indagava:

— Que letra é o jôgo da Inglaterra?

Os placares, na Suécia, indicavam os jogos através de letras. Por exemplo: naquele dia, o Brasil e Rússia era a letra D. O Inglaterra x Austria era letra L. O público tinha os programas. Lá estavam todos os jogos em realização e as respectivas letras. Era fácil controlar.

Iachine continua a ser o garôto grande do time soviético. Aquêle mesmo rapaz saudável, alegre, bonachão — eu diria: quase americanizado... — que vimos aqui com o Dínamo. Era amigo de todos nós, dos nossos jogadores. Não faltou quem lhe respondesse, portanto:

— E' a letra "L", "Aranha".

Por vestir-se de prêto, com luvas prêtas e boné prêto, com seus braços enormes e o atuar com o dorso meio curvado, o atlético Iachine ganhou êste singular apelido: "Aranha". Por mim eu o chamaria de "Macaco". Com aquêles braços enormes, eu — amigàvelmente, por certo — não faria por menos...

Pelé soltou um foguete que quase furou a barriga de Iachine. Êle chegou a fazer uma careta, quando abraçou a bola no peito. Bateu o tiro de meta, e, de repente, virou-se, espantado. O povo gritava. O homem do placar mudava um número.

— Ei! Aranha! A Austria fêz o primeiro gol.

Só vendo como êle pulou! Imediatamente irradiou a notícia aos companheiros. Ela correu de bôca em bôca com a velocidade do som.

O Brasil martelava. Vavá a Didi, Didi a Pelé, na ponta para Zagalo. E Zagalo sassaricando, driblando um, driblando dois, mandando de calcanhar para Didi. A bola rondando o gol de Iachine, e Iachine rondando o placar da Austria. O homem mexeu de novo os números: Austria três?! O estádio explodiu:

— Olha lá, Aranha! Três a zero Austria.

Iachine pulava como um garôto que tivesse ganho uma bicicleta nova naquele instante. Aí todos riram. O homem do placar tinha se enganado. Iachine ficou sem graça:

— Mas que estava bom, estava, não é? - brincou um colega meu, com êle?

POR CAUSA DAS REGRAS, MAIS JÔGO

Tenho em mim que o segundo tempo da partida foi disputado por dois motivos distintos: primeiro, porque não ficava bem negar aquêle gentil povo de Gotemburgo o segundo ato do nosso festival de bola. Segundo porque as regras do futebol mandam que cada jôgo seja disputado em dois tempos de quarenta e cinco minutos cada um. . Não fôra isso, e não seria necessário mais ninguém voltar a campo. O Brasil já era o vencedor.

Logo no começo do «half time», porém, um sujeitinho insinuante e de bom elasticidade (o mais ágil dêles) ainda tentou impedir que hoje eu esecrevesse isso.| Ivanov avançou pelo meio da área e fuzilou Gilmar. A frase é, exatamente: fuzilou Gilmar. Porque, com pontaria certeira, êle, em sete metros (a dez de distância) acertou direitinho o nosso goleiro. . Gilmar abraçou a bola com saudades. Há muito tempo que nãc a via...

Chutou-a para o meio de campo. Meio minuto depois Didi mandou-a para cima de Iachine. O homem enxotou-a com um tapa | Ela veio cair junto a mim. Olhei-a e lembrei de Zagalo, esvaziando-a, antes do jôgo começar. Vocês sabiam que Zagalo esvaziou a bola nas barbas do juiz? Pois foi. Eu estava no lado. Zagalo pediu a bola do jôgo, que estava no grande círculo, junto a m. Guigue.

— Depressa, Luis Carlos, que eu preciso esvaziá-la um pouco

O Luis Carlos Barreto apanhou a bola e jogou para Zagalo. Fingiu que o fotografava. Zagalo enterrou o «bico» na válvula e um chiado suave fêz-se ouvir:

— Êles enchem de mais — arrazoou Zagalo — assim não pode ser.

O inocente m. Guigue, a dois metros de distância, não notava nada. Pelo menos não viu. Mas acho que desconfiou. . Tanto que no dia do jôgo com a França quando fui buscar a bola para dar ao Zagalo, êle sorriu com um olhar matreiro e acenou com a mão, que não..

A bola, ali aos meus pés, não parecia tão vazia assim.| Parecia cansada. Se falasse teria dito, por certo:

— Como me fazem correr, êsses brasileiros!

TAQUITOS, OUTRO GOL, NOVOS "TAQUITOS"

Os chilenos chamam de **taquitos** essas jogadas enfeitadas, cheias de telecoteco — que futebol brasileiro também tem telecoteco — dadas de calcanhar, de letra. O Brasil começou a fazer **taquitos** para os russos verem. Mané Garrincha botou de novo o pé em cima da bola. Quando Kesarev atacou-o, pulou por cima e atrazou de calcanhar para Zito. Zito deu a Didi. Êle fêz que foi. Netto caiu. Não foi. Caiu Ivanov. Fêz que foi de novo, mais dos russos desabaram. Aí foi. E deixou aquela rodinha de gente desamparada no meio da cancha. Jamais em suas vidas os suecos riram tanto, vibraram tanto, se alegraram tanto. O "show" estava em pleno andamento!

— Que artistas, êsses brasileiros — Rolland Gotta, fotógrafo de "L'Equipe" e "France Football", ao meu lado, gesticulava, empolgado.

Mas faltava êle ver que nós tínhamos raça, também. Vavá providenciou a demonstração. Pelé tramou com Vavá e Zagalo, numa bola vinda de Didi e de Garrincha. O garôto deu um chute de dezessete anos e Iachine só pôde rebater. Vavá entrou como uma fera e chutou. Krijveski ainda esticou o pé tentando aparar o chute. Vavá chutou bola, pé, Krijveski, chutou tudo. Um bólido estufou o "nylon" do arco de Iachine. Os reservas brasileiros levantaram-se em júbilo. A torcida inteira apagava-lhes os gritos, num estrondo de "hurrahs". Vavá caiu machucado ao nosso lado, atrás do gol. Gemendo e rindo. E os conpanheiros festejando. Primeiro abraçando-o, depois olhando, esperando o dr. Gosling chegar e providenciar o medicamento. Tinha sido um gol de raça. Depois dêle é que Vavá ganhou seu apelido: "Leão". Em Estocolmo foi chamado o **"Leão de Solna"**.

Festejamos aquela vitória como se fôra o próprio título. Os jogadores receberam-na com reservas. Sempre fizeram assim, até o último jôgo. Então, é que desabafaram. Mas, dali para frente, a gente já lhes notava os semblantes de campeões do mundo.

Vavá me confessaria, mais tarde:

— Quando fiz aquêle segundo gol, quando o juiz deu por terminada a partida, eu só pensava no meu pé. Queria-o bom para os outros jogos. Queria ser campeão do mundo jogando. Tinha certeza de que íamos ganhar o título.

Foi feita a sua vontade...

Uma confidência: Feola quase chorou, depois do jôgo. Controlou-se muito... Acho que quem evitou a coisa foi o dr. Paulo Machado de Carvalho. Não querendo chorar (também) encheu os pulmões e gritou:

— Outro fora do caminho! Vamos para a frente.

Êsse era o seu "slogan".

Amanhã: RECREIO NUM INGLATERRA X RÚSSIA.

Às 15,30 horas será iniciada a partida

Com Dida (que renovou ontem), Jadir, Jordan e todos os seus titulares, o Flamengo estréia esta tarde no campeonato, enfrentando o Canto do Rio, no Maracanã.

Representa a equipe rubronegra uma das maiores fôrças do certame, juntamente com Botafogo e Vasco e, certamente, sonha entrar com o pé direito, arrancando para o título.

O TIME FANTASMA

Por outro lado, é preciso não esquecer as características do Canto do Rio. Time bem treinado e dirigido, que, por paradoxal que pareça, perde com mais facilidade para "pequenos" do que para "grandes". Levando a lição decorada para o gramado, utilizando um verdadeiro cinturão de segurança em tôrno do arco de Mauro, os interoienses poderão dar trabalho ao grande quadro rubronegro que brilhou na Europa.

Mesmo em plena novela de renovação, o meia Dida nunca abandonou o treinamento e está em boa forma. Segundo declarações feitas ao DC, Dida pretende provar, neste campeonato, que ainda não esqueceu como se fazem gols. Está satisfeito por haver chegado a um acôrdo com o Flamengo e disposto a ir ao sacrifício esta tarde, pela vitória.

FERNANDO NO ARCO

Fernando é agora o titular absoluto do arco rubronegro. Em depoimento unânime, os jogadores o consideraram uma das maiores figuras da excursão. Como Jairo não acertou, em virtude das exigências do Fluminense, que pede 400 mil cruzeiros Fernando segue absoluto, em boa forma e com o moral muito alto.

SEM GARCIA O CANTO DO RIO

Garcia não renovou seu contrato com o Canto do Rio e por isso, não atuará esta tarde. Em seu lugar surgirá Mauro, grande esperança do técnico Zezé Moreira, para o campeonato.

O quadro está remodelado e contará com Quincas, Bera e o meia Paulinho, que pertenceu ao Madureira e Botafogo.

AS DUAS EQUIPES

A partida será arbitrada por Airton de Moraes - as duas equipes alinharão com as seguintes constituições:

FLAMENGO. Fernando, Joubert, Milton e Jordan; Jadir e Dequinha; Joel, Moacir, Henrique, Dida e Babá.

CANTO DO RIO: Mauro, Sinval e Hamilton; Vitor, Dodoca e Floriano; Caboclo, Paulinho, Bera, Ari (Zequinha) e Quincas.

FLA NÃO SABE DE NADA...

O Flamengo desconhece até o momento a proposta (1 milhão de cruzeiros) que Joel estaria disposto a apresentar-lhe para a compra do seu próprio passe. O craque continua rubronegro e, nessas condições, pisará o Maracanã, hoje, para defender o seu clube contra o Canto do Rio

Dida renovou ontem: Fla venceu a parada

Considerando-se os fatos desenrolados anteontem à noite, no Estádio da Gávea, quando o jogador, chamado a discutir a reforma do seu contrato, recusara-se de forma violenta a fazê-lo, o «afaire» Dida-Flamengo sofreu, na manhã de ontem, uma surpreendente reviravolta, que culminou com o assentimento do craque em permanecer por mais dois anos na Gávea e nas condições oferecidas pelo clube rubronegro

Dida — que se mostrava obstinado em sòmente renovar por 1 ano e 500 mil cruzeiros de luvas — resolveu firmar novo compromisso (500 mil por dois anos e 25 mil de salário mensal) diante da interferência na questão do antigo diretor de futebol do Flamengo, sr. Adauto Magalhães Castro, em cujo escritório o novo contrato foi assinado.

«DOBRADO» NA CONCENTRAÇÃO

Segundo os dirigentes do Flamengo, Dida desde anteontem à noite já havia concordado em firmar novo compromisso, nas mesmas bases que o clube insistia em lhe oferecer. O diretor de futebol, sr. Alceu de Castro, subiu até a concentração (Casarão da Estrada da Gávea) e, diante do jogador, apresentou novas ponderações, diante das quais Dida resolveu render-se finalmente. Já nesta altura o sr. Adauto Magalhães Castro trabalhava pela permanência de Dida na Gávea.

Dida, conforme noticiamos, havia saído do Estádio da Gávea, rumo à concentração do Flamengo, em estado de absoluta exaltação, dizendo-se mesmo disposto a procurar um quarto na cidade para transferir-se.

COM FOTÓGRAFO, NÃO'

Na missão de fazer Dida render-se a assinar contrato com o Flamengo, o sr. Alceu de Castro estêve na concentração do clube acompanhado de alguns fotógrafos. Mas aí deu-se novo caso Dida concordava em assinar o contrato (ia na pasta do funcionário Aristóbulo), mas não queria fazê-lo diante de fotógrafos.

O desejo do craque foi cumprido, retornando, porém, o sr. Alceu de Castro, do casarão da Estrada da Gávea já com uma fórmula estabelecida para Dida assinar; o craque, no outro dia (ontem), desceria até a cidade e encontrando-se com Alceu de Castro, compareceria no escritório do sr. Adauto Magalhães Castro onde o assunto seria liquidado.

PONTOS NOS "IS"

Conforme combinação, Dida e Alceu de Castro compareceram, ontem pela manhã, ao local combinado e lá Dida, finalmente, após a sua assinatura no contrato há muito preparado para êle.

Dida, por dois anos de contrato, receberá 500 mil cruzeiros de "luvas" e 25 mil mensais

JOGARÁ HOJE

O DC ouviu, ontem, o sr. Alceu de Castro recebendo dêsse dirigente rubronegro a certeza de que Dida jogará hoje contra o Canto do Rio.

500 MIL CRUZEIROS POR UMA EXIBIÇÃO DO CAMPEÃO CARIOCA

RIBEIRÃO PRETO, 18 — (Sport Press) — O Botafogo, desta cidade, vem de conseguir uma exibição do campeão carioca de 57 no próximo dia 30, com os quatro campeões mundiais, Zagalo, Didi, Nilton Santos e Garrincha. Os alvi-negros cariocas receberão por êsse amistoso a importância de 500 mil cruzeiros e várias homenagens serão prestadas aos craques que envergaram a camisa do selecionado brasileiro.

NOTICIÁRIO DA F. A. E.

A direção da FAE agradece ao Comando da Escola Naval por ter cedido o ginásio, sem o que a entidade universitária se veria impossibilitada de realizar os seus treinos de basquete. Além disso, a Escola Naval oferece lanches aos acadêmicos e coloca à sua disposição ônibus para o transporte dos atletas, do edifício da «Esso», no Castelo, até a Escola Naval.

Anteontem foi entrevistado pela Rádio Guanabara, no programa organizado por Alfredo Vianna e Paulo Alberto Monteiro de Barros, o sr. Flávio Estelita, do gabinete do Ministro da Educação e membro do CASES. Discorreu o sr. Estelita sôbre os Jogos Brasileiros e a finalidade do serviço que realiza no CASES, sôbre o alojamento dos atletas em Belo Horizonte e que provàvelmente será num hospital que também possui local para as refeições. Vários assuntos interessantes foram abordados pelo dr. Estelita, aventando-se também a ... da criação de um estádio universitário para os Estados de projeção esportiva.

PUNIÇÕES

O Departamento Técnico pede o comparecimento à FAE, no dia 22, às 20,30 horas, dos atletas abaixo relacionados, e que foram cortados da lista de convocados para o volei. Serão julgados à revelia os atletas que não comparecerem. Alfredo Purke (Medicina e Cirurgia), Geraldo Lima, Ricardo Mariano, José Luís Paiva, da Arquitetura; Selmo, da Engenharia; Osvaldo, da Odontologia; Aglaé Costa, da Educação Física; Ebe Pereira, Lúcia dos Santos, Odete Gomes, Delcia Vidor, Iara Sousa, M. Helena Braga, Madalena, da Odontologia.

FUTEBOL

Hoje, às 9 horas, terá lugar, na Educação Física, o 4º treino. Os abaixo relacionados que não comparecerem serão cortados definitivamente: Rogério Ramos, Arildo Josaneli da Engenharia; David, da Educação Física; Lúcio Alarcon, Jardel Garcia, da Odontologia; Arísio Cruz, da Arquitetura; Ricardo Alarcon, Caetano, Salvador, da Nacional de Medicina; Carlos Mota, Gelson, Rui Aguiar.

Conclui na pág. 11)

Vitória do Flamengo é coisa certa: Solich

Embora admitindo esteja a equipe do Flamengo algo cansada pela recente temporada levada a efeito na Europa, o técnico Fleitas Solich, referindo-se ao jôgo de hoje contra o Canto do Rio, assegurou ao DC que o seu time ganhará, iniciando uma campanha que êle acredita vá colocar o Flamengo entre os mais autênticos candidatos ao título.

Freitas Solich que, nesta semana, uma única vez conseguiu submeter seus jogadores a um treino de conjunto, diz que ficou animado com a notícia de que Jadir e Jordan haviam renovado contrato, e, ainda mais quando soube, ontem, que Dida também havia chegado a um acôrdo com o clube.

O TIME É O VERMELHO

A conversa do repórter com o famoso técnico desenvolveu-se logo após ter o Flamengo realizado o seu único treino coletivo para o jôgo de estréia. Ao lado de Solich, no centro do gramado da Gávea, o jovem jogador Manuelzinho (aquêle do gôl contra Gilmar, no Maracanã), que o técnico afirma ser uma das melhores esperanças futebolísticas da Gávea.

Pedimos o time para a partida com o Canto do Rio, Solich responde firme:

— É o time vermelho.

O time vermelho, isto é, o time cujos integrantes treinavam com camisas daquela cor, era êste: Fernando; Joubert e Milton Copolilo; Jadir, Dequinha e Jordan; Joel, Moacir, Henrique, Dida e Babá.

DIDA JOGARÁ

— Dida jogará? — perguntamos.

— O pôsto é dêle.

— E a questão do contrato? — Insistimos.

— Bem, aí são outros quinhentos: se Dida não renovar eu procurarei e, pode estar certo, encontrarei um substituto.

No fim Dida renovou mesmo.

Fleitas Solich volta a falar, já agora cercado de muitos repórteres e fotógrafos.

— O time voltou muito cansado da Europa desgastou-se e, fatalmente, irá sentir isso no jôgo de amanhã.

— Contrariado?

— Não. Acredito piamente na vitória e ademais a campanha na Europe, entre outros aspectos positivos, ofereceu êste: temperou alguns jovens craques que se estão formando aqui na Gávea. A garotada voltou em condições de suprir qualquer vaga aberta no time de cima.

Por solicitação dos fotógrafos, Solich faz algumas pôses junto com Manuelzinho, Jadir e Jordan e, quando se põe à vontade, arremata sua conversa com o repórter, garantindo uma boa campanha no certame.

— Vai ser um campeonato de expressão nunca vista, um campeonato digno de um país campeão do mundo. Mas pode estar certo de uma coisa: o Flamengo não estará por baixo e o título para nós não é um sonho irrealizável.

FIM-DE-SEMANA COM SEIS CAMPEÕES MUNDIAIS

O torcedor carioca terá, certamente, um fim-de-semana cheio, no que diz respeito a futebol. Hoje, Flamengo x Canto do Rio, amanhã, Vasco x Bangu. O primeiro produto oferecido por êsses dois cotejos — importantíssimos para o campeonato — é a presença de nada menos que seis campeões mundiais, dos quais três (os vascainos) foram titulares inamovíveis no decorrer de tôda a campanha. Assim, quem quizer ver a forma dos homens (como foi feito domingo último com Garrincha, Didi, Nilton Santos e Castilho), é só comparecer ao Maracanã, hoje e amanhã. Lá estarão, à disposição: Belini, Zózimo, Orlando, Moacir e Vavá, além de Joel, cuja foto ilustra outra nota, nesta página. De resto, fica a sugestão de que, em matéria de campeões mundiais, êste fim-de-semana está bem movimentado, o que não fará nada mau aos clubes, que nessas horas prezam seus "astros", como atrações certas de bilheterias

BOTAFOGO: 2 MILHÕES POR QUATRO JOGOS

Provando (uma vez mais) que vale à pena formar um esquadrão a pêso de ouro nos dias que correm, o Botafogo vem de anunciar uma série de quatro jogos amistosos que lhe renderão nada menos que 1 milhão 975 mil cruzeiros, aproximadamente.

A programação fornecida pelo campeão carioca prevê quatro partidas, três das quais, pelo interior de São Paulo e em Belo Horizonte, serão realizadas pròximamente, sendo que a quarta na Argentina, onde o River Plate será o anfitrião.

QUATRO CAMPEÕES MUNDIAIS

Para ver Mané Garrincha, Nilton Santos, Didi, Zagalo e seus companheiros, o mercado comum do futebol está oferecendo somas iguais ou superiores a 400 mil cruzeiros. Assim, na série de amistosos previstos, o Botafogo deverá ganhar:

Dia 30 — Em Ribeirão Prêto (contra o Botafogo local) — 500 mil cruzeiros.

Dia 6 — Em Uberaba (contra o E. C. Uberaba) — 400 mil cruzeiros.

Dia 15 — Em Belo Horizonte (contra o Cruzeiro) — 400 mil cruzeiros.

Dia 4/9 — Em Buenos Aires (contra o River Plate) — 5.000 dólares.

FLAMENGO NÃO SABE DO MILHÃO DE JOEL

O sr. Alceu de Castro, diretor de futebol do Flamengo, informou ao DC, ontem, nada existir de concreto sôbre o propalado desejo do jogador Joel comprar (por 1 milhão) o seu próprio passe, razão pela qual o seu clube não pôde ainda adotar qualquer posição a respeito.

— Joel não nos procurou até o momento — acentua o dirigente rubronegro e, a não ser que o faça nos próximos dias, o meu clube ignorará tudo o que se propala a respeito, levando apenas em conta que o jogador tem contrato até o mês de outubro.

DESEJARIA TROCAR DE CLUBE

Segundo disse ao DC, o extrema Joel, tendo apenas mais alguns meses de contrato com o Flamengo, mostra-se disposto a deixar o grêmio rubronegro, em busca das vantagens que outros clubes (inclusive um da Espanha) estão a lhe oferecer.

Com o seu passe custando apenas 450 mil cruzeiros (é cláusula do seu contrato), Joel quer comprá-lo agora ao Flamengo por 1 milhão de cruzeiros, achando que assim, ganham êle e o Flamengo. Há a possibilidade, inclusive, do caso precipitar antes mesmo do seu atual contrato expirar.

Suécos não esquecerão o Brasíl

ESTOCOLMO — (SIP) — Depois da disputa final da Copa do Mundo em Estocolmo, quando os brasileiros com um jôgo brilhante tornaram-se Campeões do Mundo, os diários suecos estavam cheios de elogios ao time brasileiro. Eis alguns ecos daquele jôgo interessante:

O diário «Svenska Dagbladet» escreveu: «O Brasil mereceu ser Campeão do Mundo de Futebol. Era o time certo para se tornar Campeão do Mundo.| Nós adivinhamos certo, quando vimos esta turma alegre e otimista nos treinos de Hindas num dos primeiros dias de junho. Não era só um time incrivel de artistas de bola era também um time com moral forte, sentimentos de camaradagem fortes e grandes com um time. Todos nossos cálculos esperançosos, êstes cálculos que tentaram provocar uma chance de uma vitória suéca, mostraram ser uma ilusão. Nós tivemos a coragem de pensar, que um goal inicial da Suécia poderia deixar os brasileiros com moral baixa, e criamos que um campo molhado poderia desequilibrar os brasileiros. Agora, depois do jôgo, chegamos à conclusão que mesmo que tivesse caído neve e fizesse 5 graus abaixo de zero, êles não se deixariam abater. Os jogadores brasileiros foram excepcionais em tôdas as situações, em tôtas as fases do jôgo, em todos os duelos homem contra homem Êles não só ganharam o jôgo como também ganharam em tudo. Mais uma vez as características excepcionais dos brasileiros tem que ser apontadas, a técnica individual superior, o talento artístico brilhante e a combinação de côres exótica. Com o Belini (bonitão) no palanque com a Copa na mão, os suecos gritando vivas, os brasileiros acenando com os lenços, não podia ter sido menos momentado, alegre e quente, se tivesse sido no Rio de Janeiro.

E nós suecos fomos para as nossas casas e achamos que o final tinha sido excepcionalmente bom, o vencedor ótimo, que nós de coração achamos bem merecido êste título de Campeões do Mundo, porque o time que mais mereceu.

●

O diário «Dagens Nyheter» escreveu o seguinte: Será que nós aqui no Norte poderemos ver mais uma vez um futebol tão bonito como êste que os brasileiros nos mostraram no estádio de Rasunda? Com certeza demorará. Na crise de um jôgo final da Copa êles jogaram o jôgo comum dêles e não duro e brusco, e seguraram o rumo dos acontecimentos, e isso só um campeão faz. Apesar de o time de prata da Suécia ter usado sua esperteza e feito o que pôde, isto não adiantou muito contra a rapidez dos brasileiros, sua inventiva e a técnica com a bola. No jôgo alto não tinha disputa, êles reinaram com poder sem limite. Cada pé dos brasileiros era como uma explosão, às vêzes suave (só uma explosão pode ser assim) às vêzes forte como um foguete. E os brasileiros dominaram tôdas as situações. Nos ataques êles se encontravam em todos os lados. Eram como uma máquina, mas de nenhum modo «robots». A bola parecia estar ligada com um elástico entre os jogadores. A conclusão é, não adianta o melhor técnico do mundo para fazer um jogador modêlo brasileiro, pois jogadores assim já nascem feitos.

BANQUETE PAN-AMERICANO AOS CAMPEÕES

Os embaixadores dos países americanos credenciados junto ao Govêrno brasileiro recepcionarão os campeões do mundo com um banquete de 200 talheres.

A data da sua realização ainda está na dependência da volta do presidente João Havelange sendo porém, o Clube de Engenharia, o local escolhido

INICIATIVA DO MÉXICO

A iniciativa de brindar os campeões do mundo partiu do Embaixador do México junto ao nosso país. Os demais representantes dos países vizinhos não tiveram dúvidas em tratar e louvar essa idéia por se tratar de homenagem das mais justas que se poderia prestar aos desportistas patrícios.

PAULINHO TAMBÉM RENOVOU

Ontem, às 18,30 horas, na sede do Cineac, Paulinho renovou seu contrato com o Vasco por dois anos, recebendo 500 mil cruzeiros de luvas e 17 mil cruzeiros mensais.

Paulinho mostrava-se satisfeito por haver acertado com o clube e, certamente, se lançará ao treinamento com energia, tentando recuperar o pôsto que foi seu.

DARIO NO CAMINHO

O grande zagueiro direito do Vasco da Gama não enfrentará amanhã o Bangu Dario ostenta forma magnífica, está entrosado no conjunto e só cederá o pôsto quando Paulinho o superar no treinamento.

Naturalmente, dentro da nova

(Conclusão da pág. 11)

BOTAFOGO VENCEU NO MARANHÃO

S. LUIS, 18 (SP-DC) — O Botafogo derrotou esta tarde um selecionado maranhense pela contagem de dois tentos a zero, fazendo uma excelente exibição, sem se preocupar com o placar.

Garrincha abriu a contagem num gol maravilhoso, aos 2 minutos do primeiro e, aos 15 minutos da fase final, o comandante de ataque Paulinho, aumentou para dois.

A EQUIPE

Com José Monteiro na arbitragem, o time do Botafogo alinhou assim: Ernani, Cacá, Tomé e Santos; Beto e Servílio; Garrincha, Didi, (Edson), Paulinho (China), Quarentinha e Neivaldo.

TÉCNICA E CIÊNCIA

DC apontou criminoso crime Fazenda Grande

por EPITÁCIO TIMBAÚBA DA SILVA
(Ex-Diretor do Gabinete de Pesquisas Científicas do DFSP)
(2.ª de uma série de reportagens)

Com suas imensas salas, grandes dormitórios, em três pavimentos, sendo um no subsolo, a luxuosa propriedade do banqueiro Anthony Bernard Curtiss, na Estrada da Barra da Tijuca n.º 1.101, apresentava-se como uma mansão misteriosa descrita nas histórias tenebrosas. À noite, às escuras, tendo ao fundo a floresta e cercada de árvores frondosas, a casa assemelhava-se a um castelo abandonado, cheio de lendas. Seu nome «Fazenda da Cascata Grande» foi trocado depois pelo de «Mansão das Lágrimas» após o crime que ali ocorreu.

O DC esclareceu-o em seus mínimos detalhes em seguida ao exame local feito minuciosamente pela sua equipe. Infelizmente, contingências alheias à nossa vontade impediram que o criminoso fôsse apontado oficialmente.

LATROCÍNIO

Às 4,45 horas do dia 5 de novembro de 1949 foi encontrado assassinado Pedro Nunes de Carvalho, administrador da Fazenda. Fôra atingido por cinco tiros de revólver quando, empunhando uma carabina «Winchester», de sua propriedade, se encontrava no segundo pavimento da casa. Agravando o mistério foi comprovado que uma janela lateral, correspondente ao segundo piso do prédio, tinha sido aberta violentamente, isto é, fôra arrombada. O arrombador conseguira arrebentar uma das persianas e, introduzindo a mão pela abertura, pudera correr o fecho da janela, abrindo-a fàcilmente.

A idéia de latrocínio, como explicação para o crime, foi aventada quando Mercedes de Almeida Carvalho, de côr preta, 25 anos, casada havia cêrca de quatro meses com a vítima e com ela morando em um quarto situado no subsolo, em baixo da copa, declarou que acordara com ruídos estranhos que vinham do pavimento superior. Despertado por ela o administrador levantara-se, armara-se com a carabina «Winchester», alcançara a copa, tudo no escuro pois o criminoso tinha desligado a corrente elétrica.

Ouvindo, logo depois, um tiro, Mercedes foi no encalço do marido que já se encaminhara para o pavimento superior e ao chegar à escada que dá acesso ao segundo pavimento chocara-se com um indivíduo alto, branco, magro, vestindo terno escuro, trazendo sôbre o rosto, à guisa de máscara, um lenço, chapéu desabado e que, de revólver em punho, a obrigara a abrir a porta que dá para o exterior do prédio.

AS CONTRADIÇÕES

Se a luz tinha sido desligada pelo criminoso como pôde Mercedes, no escuro, guardar tantos detalhes referentes à pessoa que disse ter encontrado na escada, de revólver em punho? Como lhe foi possível no escuro discar o telefone para a residência do patrão a fim de fazê-lo sabedor da morte violenta do seu administrador? Que estranho ladrão era êste que se arriscava a entrar violentamente em uma casa, desligava a luz, matava o único homem existente no local e saía sem nada roubar? Como poderia o assassino, ainda no escuro, visar tão bem a pessoa do administrador alcançando-o com cinco tiros? Nesta altura iniciamos, em nome do DC, os estudos à respeito do caso.

PRIMEIRAS PISTAS

A existência abundante de terra e cal no calçado do morto e ausência de vestígios terrosos e cálcicos nas partes internas do primeiro piso cobertas de azulejo, cerâmica de São Caetano e tacos de madeira encerados, foi o ponto de partida das investigações do repórter. Isso só poderia ser explicado com uma hipótese: Pedro Nunes de Carvalho entrara no segundo piso, onde encontrara a morte, vindo diretamente do exterior não passando portanto pela copa, e sala de jantar, nem tampouco subindo a escada interna. Como o fizera?

COMO UMA PONTA DE VÉU LEVANTADA

O exame da persiana arrombada permitiu-nos uma surpreendente revelação: o arrombador usara, para a destruição do obstáculo, uma peça metálica redonda, a qual deixara na madeira um sinal. E êste objeto fôra a vareta da espingarda de propriedade da vítima. Além de apresentar-se curvada ante o esfôrço que sofrera, tinha resíduos da tinta verde da persiana e mostrava bem visível a mossa produzida pela compressão contra a madeira.

Estava esclarecido o ponto principal: o arrombador da janela fôra a própria vítima que alcançara o segundo piso vindo diretamente de fora. Por que assim procedera?

O exame da porta da copa, que permite o alcance da parte interna do prédio, esclareceu a dúvida. Nela encontramos vestígios deixados pela mesma vareta e isto pela parte interna. Por sua vez, na parede externa que corresponde à janela arrombada eram visíveis os sinais da escalada correspondiam aos sapatos calçados pela vítima.

COMO SE DEU O FATO

Pedro Nunes de Carvalho, encontrando fechada a porta da copa e não tendo podido forçá-la pela parte interna com a vareta de sua espingarda, saiu para o quintal, escalou a parede até a altura da janela, cuja persiana arrombou com o mesmo objeto, penetrando assim no cômodo onde foi recebido a tiros disparados por um revólver calibre 32, sendo atingido no abdome, região mamária e ombro direito.

HORA DO CRIME

A impossibilidade de às duas horas da manhã, em plena escuridão, o assassino acertar com tanta precisão os tiros que disparou; o fato de a vítima estar vestida com o macacão que usava no trabalho em vez do pijama que foi encontrado arrumado em cima da cama; a impossibilidade de ser ouvido do quarto do administrador, situado no subsolo, qualquer ruído produzido no segundo pavimento e muito menos de tiros ali disparados; a presença de lama ainda úmida nos sapatos de Pedro levaram-nos a convicção de que a hora do crime foi à tardinha quando êle regressava do serviço.

Não encontrando a mulher no quarto vai procurá-la nas outras dependências do prédio. Estando a porta da copa, que dá acesso à sala de jantar, fechada pelo lado contrário, força-a sem resultado, já desconfiado de qualquer coisa arma-se com a espingarda, faz a escalada referida, arromba a janela, entra no segundo pavimento.

O ruído do arrombamento e a entrada da vítima faz do quarto do segundo andar despertar a atenção do assassino que estaria no dormitório em companhia da mulher. Armado o assassino e à espera, dispara-lhe o primeiro tiro no ombro direito, com o intuito de dominá-lo, e outros no ventre, atinge-o com os projéteis na região mamária e dois outros no abdome.

O MÓVEL DO CRIME

O encontro de uma peça íntima e de um par de ligas debaixo da cama do dormitório nobre, pertencente a Mercedes; as ligações íntimas de Mercedes, citadas por Manoel Quirino, ex-empregado da mansão; o desinterêsse dela pela situação em que estaria seu esposo, deixando de ir vê-lo imediatamente; sua preocupação, antes de tudo, de avisar o patrão, explicaram o móvel do crime.

Infelizmente injunções estranhas impediram a apuração da verdade. O móvel do crime, claro como a água límpida, ficou no rol dos mistérios. É isto por falta de certas providências indispensáveis como detenção imediata da viúva de Pedro, do jardineiro da mansão, do antigo administrador do caso, do guarda-costas de Curtiss e de sua mulher, cozinheira do banqueiro.

Não se fêz também o levantamento da vida de Mercedes, não se apurou o passado da vítima, não se procurou saber a vida pregressa de Quirino e de sua companheira, não se relacionaram as pessoas que frequentavam a mansão.

Por conveniência ou mêdo o assassino continua sôlto.

(A seguir: o falecimento do senador Epitácio)

MARANO SABE QUEM MATOU O MOTORISTA

Certo de que Márcio Maia Alvim, apelidado Mineirinho, é o autor da morte do motorista Waldolfo Homero Girão Viana — abatido a tiros de revólver à porta do Restaurante Vila Verde (Av. Mem de Sá, esquina da Rua Santana), o detective Marano, Chefe da Seção de Roubos e Furtos da Delegacia do 6º DP, lançou-se em seu encalço, conseguindo, afinal, ontem, uma irmã do criminoso. Entretanto, da entrevista com a moça, a polícia nada colheu de proveitoso. A comerciária desconhece o paradeiro do irmão.

Mineirinho, segundo apurou o detective Marano, faz parte de uma quadrilha de ladrões especializada em furtos de objetos deixados no interior de carros, usando chaves falsas. Todos os componentes da associação criminosa são maconheiros.

Declarando possuir uma fotografia do criminoso foragido, espera o detective Marano efetuar a sua prisão dentro de mais alguns dias.

TEMPORAL MATOU 100

CALCUTÁ, 18 — (UP-DC) — Acredita-se que mais de cem pessoas tenham morrido afogadas, quando uma lancha a motor com duzentos passageiros foi surpreendida por um temporal no Rio Rupnarayana, a 70 km desta cidade, naufragando.

Cêrca de cem pessoas foram recolhidas, temendo-se que tenham perecido tôdas as restantes.

"INVESTIGADOR" NO 3.º DP

Julgando-se investigador, o débil mental Adolfo Wilson Saques pediu uma guarnição da Rádiopatrulha para prender o guarda Nilo, do Presídio do Distrito Federal

Débil mental queria prender o policial

Afirmando ser investigador, o débil mental Adolfo Wilson Saques solicitou, na tarde de ontem, à guarnição da RP-45, que o auxiliasse a prender um indivíduo que se encontrava no interior do "Bar Futurista", na Rua da Passagem esquina da Praia de Botafogo, pois êste havia lhe desacatado uma ordem de prisão.

No 3º DP, foi apurado que o "prêso" era o guarda Nilo da Costa, do Presídio do Distrito Federal, que se encontrava tomando calmamente uma cerveja, na copa daquêle bar, quando foi surpreendido pela ordem de prisão de Adolfo. O falso investigador tem mania de ser autoridade e já estêve internado em várias casas de saúde, como débil mental.

QUERIA VENDER O RELÓGIO

Às 18.00 horas, Adolfo entrou no "Bar Futurista" e tentou vender seu relógio ao guarda-municipal nº 2.124 que estava parado junto à porta. Como o guarda se recusasse, Adolfo depois de afirmar que necessitava urgentemente de dinheiro, e que o valor do relógio compensava o preço que estava pedindo, retirou-se.

VOLTOU COM A POLICIA

Alguns minutos depois, Adolfo retornou com policiais da RP-45, afirmando ser investigador e mandando que êles detivessem um rapaz que se encontrava na copa bebendo uma cerveja e comendo um sanduiche. Sem nada compreender, o rapaz se identificou aos policiais, como guarda do Presídio, exibindo uma carteira do Ministério da Justiça. Adolfo não deu importância ao fato e exigiu que Nilo da Costa fôsse prêso. Os policiais solicitaram-lhe, então, que se identificasse. Adolfo desconversou, mas não convenceu os policiais.

CONDUZIDOS AO DISTRITO

Ante a falsa qualidade de Adolfo, resolveram esclarecer o caso no 3º DP. Também o guarda-municipal seguiu como testemunha, pois não vira Nilo praticar nenhuma ação que motivasse a atitude de Adolfo. Lá chegando, Adolfo negou ao comissário Ciro que houvesse se intitulado autoridade. Empregando muitas gírias êle afirmou que Nilo fazia carêtas enquanto êle procurava vender o seu relógio ao guarda, tendo percebido os gestos pelo espelho. O guarda-municipal desmentiu estas afirmações, pois se encontrava de frente para Nilo e não o viu fazer quaisquer carêtas.

É LOUCO

O comissário Ciro apurou que Adolfo já foi detido, anteriormente, por falsa qualidade. Adolfo apresenta sintomas de evidente alienação mental e já esteve internado em várias casas de saúde de Botafogo, Tijuca e Jacarépaguá. Além da mania de autoridade, êle se intitula empresário artístico e motorista profissional, embora não tenha profissão definida. Adolfo foi autuado em flagrante e Nilo, após prestar declarações, retirou-se para sua residência.

INSTITUTO DE APOSENTADORIA E PENSÕES DOS BANCÁRIOS

Comissão Especial de Construções em Brasília

EDITAL DE CONVOCAÇÃO PARA CONCORRENCIA ADMINISTRATIVA

I — Ficam convidadas as firmas especializadas, que não tenham recebido carta-convite, a apresentarem proposta para o fornecimento do seguinte material:

1.º — AZULEJOS: 15.000m2 (quinze mil metros quadrados)
ESPECIFICAÇAO: Coloração branca, uniforme, com vitrificação homogênea, esmalte liso, tipo "petit biseaux" tamanho 15cm x 15cm, resistente, sonoro e de 1.ª qualidade.
500 (quinhentos) metros lineares de calhas externas de azulejo branco.

2.º — VASOS AUTO-ASPIRANTE — 510 (quinhentos e dez).
ESPECIFICAÇAO: Coloração branca, uniforme, com vitrificação homogênea, esmalte liso e de 1.ª qualidade.

3.º — PAPELEIRA (Porta-Papel) de embutir — 510 (quinhentos e dez).
ESPECIFICAÇAO: Coloração branca, uniforme, com vitrificação homogênea, esmalte liso e de 1.ª qualidade.

4.º — BIDÊ COM DUCHA PARA 3 (TRÊS) REGISTROS E VALVULAS AUTOMATICAS — 255 (duzentos e cinquenta e cinco) Unidades.
ESPECIFICAÇAO: Coloração branca, uniforme, com vitrificação homogênea, esmalte liso e de 1.ª qualidade.

5.º — LAVATÓRIO PARA 2 (DUAS) TORNEIRAS — tamaNHO 59cm x 43cm — 255 (duzentos e cinquenta e cinco) unidades.
ESPECIFICAÇAO: Coloração branca, uniforme, com vitrificação homogênea, esmalte liso e de 1.ª qualidade.

6.º — SUPORTES PORTA-TOALHAS — (completos) — Tamanho entre 40 a 50cm — 255 (duzentos e cinquenta e cinco unidades).
ESPECIFICAÇAO: Louça branca.

7.º — SABONETEIRA DE EMBUTIR — 510 (quinhentos e dez) unidades.
ESPECIFICAÇAO: Coloração branca, uniforme, com vitrificação homogênea, esmalte liso e de 1.ª qualidade.

8.º — Cabide de 2 (dois) ganchos (pequenos) — 255 (duzentos e cinquenta e cinco) unidades.
ESPECIFICAÇAO: — Louça branca.

OBSERVAÇAO: — As quantidades de calhas constantes do item 1.º são 2.500 m.l. (dois mil e quinhentos metros lineares) e mais 260 (duzentos e sessenta) conchas de louça branca.

II — Devem ser observadas, rigorosamente, as seguintes condições:

1 — A proposta deve ser apresentada em 2 (duas) vias, sendo a 1.ª selada.

2 — A proposta deve ser remetida ao Escritório da Comissão Especial de Construções em Brasília, para abertura às 15 horas do dia 28 de julho corrente, impreterivelmente, na presença dos interessados e mediante Ata da ocorrência (chama-se a atenção para as dificuldades ainda existentes quanto a entrega de correspondência, pelo que é conveniente a remessa da proposta como expresso aéreo).

3 — Os preços devem entender o material pôsto no Canteiro de Obras da C.E.C.B. em Brasília, devidamente embalado e segurado, pois não será feita nenhuma dedução do valor da fatura por material faltante ou avariado, devendo o proponente se obrigar a repôr as faltas ou avarias, imediatamente, e sem qualquer aumento de preço ou pagamento de frente.

4 — O julgamento será feito pelo preço global, devendo, porém, constar o preço unitário para cada artigo.

5 — O pagamento será feito à vista, depois de conferido todo o material.

6 — O prazo condicional para a entrega é o seguinte:
50% (cinquenta por cento) imediatamente, e
50% (cinquenta por cento) dentro de 30 (trinta) dias a contar da data do recebimento do pedido.

COMISSAO ESPECIAL DE CONSTRUÇÕES EM BRASILIA
SYLVIO DE CAMPOS GONÇALVES
Assessor

IMPLICADOS NA MORTE DE AIDA EM LIBERDADE

Para nova hipótese teria havido crime

Com todos os implicados ainda em liberdade, pois só na próxima semana é que irá pedir a prisão preventiva dos mesmos, o delegado Valdir de Matos Dias, do 12º DP, deverá realizar, possìvelmente segunda-feira, a reconstituição dos fatos que antecederam à morte da bela estudante Aida Curi.

Com o decorrer dos trabalhos policiais, surgiu uma nova hipótese em relação ao fato e que é a seguinte: Aida, após ser agredida, caíu ao solo e desmaiou. Seus agressores, vendo que era inútil tentar convencê-la a se deixar violentar, carregaram-na e a jogaram desmaiada, sôbre o parapeito do terraço, onde colocaram seus livros em baixo dos braços, atirando-a em seguida no espaço.

FOI VER DEPOIMENTO

Cássio Vinagre, que se encontra foragido numa fazenda do coronel Adauto Esmeraldo, no Estado do Rio, está sendo assistido por um comissário de menores, que na tarde de ontem estêve na Delegacia do 12º DP, a fim de tomar conhecimento do depoimento que o mesmo prestara.

MOÇA LOURA

O detective Wagner dos Reis, Chefe do Serviço de Vigilância e Investigações Criminais do 12º DP, realizou na tarde de ontem várias diligências, com a finalidade de localizar a moça loura, que teria saído com Ronaldo. Ela reside na Rua Raul Pompéia. Ao encerrarmos os nossos trabalhos as diligências prosseguiam, sem no entanto terem sido obtidos êxitos.

"HABEAS CORPUS"

O advogado Celso Nascimento deverá impetrar um "habeas corpus" em favor de Cássio Vinagre, a fim de mantê-lo afastado das autoridades policiais, pois o delegado Valdir poderá pedir que êle seja recambiado ao Juizado de Menores, onde ficará à sua disposição, para novas declarações. Caso Cássio seja condenado, é certo que irá cumprir a sua pena no Serviço de Assistência aos Menores.

Circulava na tarde de ontem, entre as autoridades policiais do 12º DP, a notícia de que o general Amauri Kruel, entrando em entendimentos com o titular daquela Delegacia, havia ordenado que o mesmo amortecesse o ritmo das investigações a respeito da morte de Aida Curi, devido a suas relações pessoais, com algum parente de Ronaldo Castro.

RECONSTITUIÇÃO

Em declarações prestadas na tarde de ontem, ao DC, o delegado Valdir da Mota Dias disse que levará o processo com os depoimentos dos implicados na morte de Aida, para a sua residência, onde pensa examiná-lo amanhã, reparando as contradições havidas entre êles, para que depois possa marcar o dia da reconstituição.

Destroçado caminhão por trens: Paciência

Avançando imprudentemente, na noite de ontem, o sinal existente na passagem de nível da Estação de Paciência, o caminhão chapa 6-10-70 foi colhido violentamente pelo trem elétrico prefixo US-8, procedente da Estação D. Pedro II, que foi projetar-se contra outro trem de passageiros de prefixo US-92, que ali se encontrava parado.

Com a notícia de que o desastre fôra de grandes proporções, os Hospitais Rocha Faria e D. Pedro II enviaram ao local diversas ambulâncias, porém, apesar de o caminhão ter ficado completamente destroçado, não houve mortos e seus dois únicos ocupantes receberam graves ferimentos, sendo removidos para aquêles hospitais, onde ficaram internados.

O DESASTRE

Segundo depoimento das testemunhas trafegava o caminhão à baira da linha férea quando seu motorista, o comerciante Antônio Papera, que tinha no seu lado seu amigo Djalma da Mota, resolveu atravessá-la. Aproximando-se da passagem de nível, notou que o sinal estava fechado, porém, como não escutou nenhum barulho de trem, avançou o imprudentemente. Nesta ocasião, procedente da Estação D. Pedro II, passou o trem elétrico de prefixo US-8. O elétrico colidiu violentamente com o caminhão, atirando-o de encontro ao outro trem de prefixo US-92, que, vindo de Santa Cruz, estava parado na Estação de Paciência, aguardando a passagem do US-8. Em consequências, o veículo ficou reduzido a um monte de ferragens retorcidas. Seus ocupantes ficaram presos entre os ferros em meio a enormes poças de sangues.

TRABALHOS DE SALVAÇAO

Imediatamente compareceram ao local, ambulâncias, carros de curiosos e viaturas do Corpo de Bombeiros. Uma Estação de Rádio anunciava que o desastre era de grandes proporções. Com o auxílio de holofotes, os bombeiros iniciaram os trabalhos de salvação dos passageiros. Após vários minutos de luta, conseguiram retirar o comerciante e seu amigo. Estavam graves e murmuravam algumas palavras sem nexo. Uma ambulância do Hospital D. Pedro II levou o comerciante Antônio e uma do Rocha Faria conduziu Djalma. Os dois ficaram internados sendo que o comerciante se encontra em estado gravíssimo, recebendo plasma a todo instante. Retirados os destroços do caminhão, o tráfego foi normalizado. Policiais do 29.º DP compareceram ao local procurando auxiliar nos trabalhos.

Capitão-Médico da Aeronáutica
Joaquim Manoel Campos Amaral Filho
1.º Tenente Aviador
Pedro Flávio Fortunato Saraiva
2.º Tenente Aviador
Mário Neves Valle
Cadete do Ar
Carlos Adão Loureiro de Oliveira
(MISSA DE 7.º DIA)

✝

O Comandante da Escola de Aeronáutica convida aos parentes, amigos e colegas do **Capitão-Médico da Aeronáutica Joaquim Manoel Campos Amaral Filho, 1.º Tenente-Aviador Pedro Flávio Fortunato Saraiva, 2.º Tenente-Aviador Mário Neves Valle e Cadete do Ar Carlos Adão Loureiro de Oliveira,** para assistirem à missa de 7.º dia que em sufrágio de suas almas manda celebrar **hoje,** dia 19 (sábado), às 11 horas, no altar-mór da Igreja da Santa Cruz dos Militares.

SÓCIOS INVADIRAM SEDE DA AEC

Em nota distribuída à imprensa, a Associação dos Ex-Combatentes comunicou que sua sede, durante uma reunião da Diretoria, foi invadida, ontem, por cêrca de 40 sócios da entidade, componentes da chapa que se oporá à atual direção nas próximas eleições (chapa dos Pracinhas).

Liderados pelo cabeça da chapa, os invasores tentaram agredir o atual Presidente (mutilado de guerra) Jamil Amiden e os demais membros da direção. Os agressores foram repelidos (não chegou a haver a agressão) e o fato foi comunicado ao Conselho Nacional da entidade.

DESCARRILAMENTO EM VILVORDE

BRUXELAS, 18 — (FP-DC) — Descarrilou, na estação de Vilvorde, entre Malines e esta capital, o trem de passageiros Antuérpia-Bruxelas, tendo ficado totalmente destruído o primeiro vagão.

Houve, em consequência do acidente cinco mortos e uns vinte feridos, que foram hospitalizados em Vilvorde.

VENDEDOR QUIS SE MATAR

Por motivos ignorados, o vendedor da praça Gabriel Peçanha, morador à Rua Juan Pablo Duarte 19, 1.º andar tentou suicidar-se, na noite de ontem, tomando vários comprimidos de analgésico. Em estado de coma, Gabriel foi socorrido no Hospital Pedro Ernesto. O 5.º DP registrou a ocorrência.

AGREDIDO PELO SALVA-VIDAS

O médico Durval Viana, do Serviço de Buscas e Salvamento da PDF, foi agredido ontem pelo salva-vidas José Jesus de Araújo, indo em seguida ao 12º DP, onde prestou depoimento

Salva-vidas agrediu ao ser repreendido

O médico Durval Viana, do Serviço de Busca e Salvamento da Prefeitura, foi agredido na tarde de ontem, pelo salva-vidas José Jesus de Araújo, do Pôsto 5, após repreendê-lo por ter dado notícias à imprensa, a respeito do aparecimento de tubarões na Praia de Copacabana, impedindo os moradores de se banharem na mesma.

Na ocasião da agressão, o médico distribuia uniformes novos aos seus comandados, indo de pôsto em pôsto, no veículo da Prefeitura, de chapa 9-54-71, de onde êle foi retirado a sôcos e pontapés pelo seu agressor. Populares contiveram o salva-vidas e uma viatura da Rádiopatrulha, conduziu-o à Delegacia do 12.º DP, onde foi autuado em flagrante.

JÁ ESTAVA SUSPENSO

José Jesus de Araújo já estava suspenso por 15 dias de suas funções, por ter agredido o seu companheiro de serviço, José Jorge Corrêa, com um cinto de couro, ocasionando a sua queda e consequentemente a fratura do braço direito.

Estava o médico Durval Viana na sua função, quando chegou ao Pôsto 5. Ali, foi atendido por José Jesus. Antes de entregar-lhe o material de serviço, repreendeu-o pelas declarações prestadas à imprensa. Jesus respondeu que êle nada tinha com isso, ocasião em que o médico retrucou, alegando que não Jesus e sim êle era o Diretor do Serviço de Salvamento e Busca. Nisso, o salva-vidas segurou-o pela gravata e após uma rápida troca de sôcos e pontapés, que foram atingir o carro, retirou-o dali. Populares contornaram a situação.

QUEIXA E PRISÃO

O médico foi então ao 12º DP, onde apresentou queixa. Uma viatura da Rádiopatrulha foi ao Pôsto 5 e prendeu José Jesus, conduzindo-o à Delegacia daquêle Distrito. Houve a acareação e após prestar declarações, o salva-vidas foi autuado por agressão e recolhido ao xadrez. O médico Durval, com escoriações generalizadas, se retirou, dirigindo-se ao Pôsto de Assistência do Lido, onde se medicou.

Estaca zero no caso do DCT: depoimentos

Com os depoimentos de Almir de Araújo Simões e do sr. Dilermando do Egypto Rosa, Chefe-tesoureiro da Agência do Departamento dos Correios e Telégrafos, em Santa Teresa, prosseguiram na tarde de ontem, os trabalhos policiais em relação ao assalto dos 18 milhões, sem que no entanto houvessem novidades, continuando o caso na estaca zero.

O sr. Dilermando em seu depoimento, fêz sérias acusações a Dario Sampaio Diniz, ex-Inspetor-Geral do DCT, que deixou o cargo para candidatar-se, além de apontar vários inspetores daquela repartição, acusando-os de ladrões. Na 8.ª Seção do DCT, segundo êle, é que se reunem os chefes da quadrilha ali existente.

NAO HOUVE SUBÔRNO

Almir, empregado da Agência do DCT, em Santa Teresa, foi chamado a depor, por ter dito que ouvira em uma joalheria, na Rua São Clemente, uma conversa sôbre um subôrno ocorrido na Polícia, a fim de serem cessadas as diligências em tôrno do assalto dos 18 milhões. A princípio, Almir confirmou a notícia do subôrno; porém, com as acareações feitas, reconheceu que se tratava de um engano seu e concluiu, fazendo sérias revelações com relação à situação interna do Departamento de Correios e Telégrafos, nas quais, comentou o nome do sr. Dilermando do Egito Rosa, seu chefe na Agência de Santa Teresa. Depois Almir foi pôsto em liberdade.

AUTOR MORAL DO ASSALTO

Chamado a depor, o sr. Dilermando iniciou as suas declarações dizendo que ouvira Almir comentar o subôrno de Cr$ 1 milhão e o mandou apresentar-se ao inspetor Alonso, na Inspetoria Geral do DCT, onde êle contou tudo.

Prosseguindo, disse: — "Almir depois disso, desapareceu, sendo preciso a sua intimação para que retornasse ao trabalho e, quando o fêz, descobriu-se que na caixa de selos sob a sua responsabilidade, havia um desfalque de Cr$ 1.780,00. Fiquei aborrecido por saber que êle não respondeu a inquérito e repôs o dinheiro no lugar, passando a andar abraçado com os inspetores Sene e Lins.

— Na época — continuou — em que eu era Inspetor Geral do DCT, o sr. Dario Sampaio Diniz, a quem atribuo a responsabilidade moral do roubo dos 18 milhões, pelo fato dêle conhecer a desonestidade de seu motorista Jamil Bilac e não tê-lo despedido; levava ao seu gabinete pessoas fichadas na Polícia para um longo "bate-papo". Os inspetores Milton e Alonso são desonestos e por várias vêzes já foram surpreendidos. Eu cheguei a comentar com o coronel João Alberto Bittencourt essas irregularidades, sem que uma medida posterior fôsse tomada, declarando-lhe também, que alguns funcionários do DCT trocavam as cartas registradas com valor e davam o seu número a cartas simples".

TRÊS LOTAÇÕES

Concluindo suas declarações, o sr. Dilermando disse que, por diversas vêzes, já foi convidado para o cargo de Inspetor Geral do DCT, não tendo aceitado por não lhe darem «carta branca» para agir. Revelou ainda que Arídio de Carvalho, um dos implicados no roubo dos 18 milhões, é condutor de malas e recebe mensalmente um baixo salário, mas que possui três lotações no valor de Cr$ 1 milhão e meio. Quanto a Dario, considera-o desonesto moralmente, pois a amante dêle iria depor na Polícia. Fazendo uma comparação, em relação ao DCT, o sr. Dilermando disse que «o DCT era o alicerce do progresso e, se nele dá cupim, o seu futuro está podre».

— Diniz — acrescentou — foi um carteiro e está fichado na Polícia como punguista.

ESTER FOI OUVIDA

Pouco depois do depoimento de Dilermando Rosa, o delegado Fernando Schwab ouviu Ester Moreira de Azevedo, citada em vários depoimentos como protegida do sr. Dario Sampaio Diniz. Seu depoimento nada esclareceu, embora fôsse acusada pela amante do motorista Jamil Bilati de ligações com implicados no roubo do DCT.

AGRESSOR

No 12º DP, o guarda-vidas José Jesus de Araújo mostra como agrediu o médico Durval Viana

Gen. Kruel desmente pedido de demissão

O general Amauri Kruel, Chefe de Polícia, desmentiu ontem aos jornalistas credenciados na sua repartição, os boatos que o davam como demissionário, tão logo ficasse resolvido o assalto (Cr$ 18 milhões) do DCT.

Na mesma reunião, que serviu para dar um balanço das atividades da Polícia, até junho do corrente ano, o general Kruel reconheceu que sua repartição é deficiente em vários setores, mostrando-se eficiente, apesar de tudo, em vários outros.

CASOS RESOLVIDOS

Dando exemplos de sua eficiência, o general Kruel citou os casos de Aurea Levi (assassinada no Hotel Panamenho), resolvido em nove dias. O crime da Rua Alice, solucionado em 15 dias, e a morte do investigador Melinho, assassinado por "Baltinho" (que se suicidou recentemente), resolvido em nove dias.

Citou vários outros casos solucionados não mencionado nenhum dos não solucionados.

COMPAROU

Conversando com os jornalistas, o Chefe de Polícia disse que 32% dos casos de roubos, furtos e estelionatos foram resolvidos. Quase metade dos casos de lesões corporais e crimes sexuais tiveram solução.

Quanto aos homicídios, disse o General, nos EE. UU. são resolvidos anualmente 91% dos casos, enquanto no Brasil tiveram solução 45% dos casos ocorridos.

Achou as médias cariocas muito baixas.

"TRANSVIADOS"

Sôbre os crimes cometidos por "transviados", o general Kruel disse que "não pode dar educação a filhos alheios, mas que agiria com a maior severidade".

CASA SOARES DE BEBIDAS LTDA.
FABRICANTES E ENGARRAFADORES
DE
Aguas Minerais — Paratis Especiais — Alcool — Vinagre
Vinhos nacionais e estrangeiros — Cognacs — Vermutes etc.
Escritório — Rua Ubaldino do Amaral, 84
Tels.: 32-3600 — 42-7483
Fábrica — Rua Matapi, 36, 45 e 53
Tel.: 49-9942 — Engenho Novo

Pão não faltará, garante o Ministro

«De modo algum o carioca ficará sem pão. Os moinhos dispõem de um estoque de farinha para 20 dias e ultimamente receberam cêrca de 7 400 toneladas de trigo em grão. Além disso, chegaram, ontem, ao Rio, mais de dez mil toneladas do produto» — declarou, ontem, ao DC, o ministro Mário Meneghetti.

«As importações — prosseguiu o Ministro — continuam sendo feitas dentro do esquema traçado e deverão atingir um milhão 291 mil 800 toneladas, das quais 538 mil e 600 já chegaram ao Brasil. Não vejo motivo para alarma. Das mil e poucas padarias existentes na cidade, só uma ou outra poderá ficar desprevenida».

A AGRICULTURA SEM CULPA

Esclareceu ainda o ministro Meneghetti que nenhuma culpa deverá caber ao Ministério da Agricultura, nem à Comissão Consultiva do Trigo, por qualquer aumento que se possa verificar nos preços atuais do pão. O argumento segundo o qual o custo do trigo estrangeiro é superior ao nacional, não tem consistência, pois as padarias continuarão a recebê-lo pelo mesmo preço do ano passado, Cr$ 336.

PRODUÇÃO NACIONAL

Com relação à produção nacional de trigo, revelou o Ministro, baseando-se em dados oficiais, que o Banco do Brasil pagou 796 mil toneladas, já escoadas para os moinhos do Centro e do Norte do país, restando, apenas, 29 mil toneladas retidas no Rio Grande do Sul, as quais a Marinha Mercante deverá transportar para o Rio o mais breve possível.

A. FERREIRA APITARÁ O "CLÁSSICO"

Amilcar Ferreira foi o árbitro escolhido para o clássico da rodada que se avizinha disputado entre as equipes do Vasco da Gama e do Bangu.

O segundo jôgo em importância da rodada — Flamengo x Canto do Rio — será apitado pelo árbitro Airton Vieira de Morais (Sansão).

OS DEMAIS JOGOS

Os demais jogos serão arbitrados pelos seguintes juízes da F. M. F.:

Eunápio de Queirós — Olaria x América.

Alberto da Gama Malcher — São Cristóvão x Bonsucesso.

Manoel Machado — Portuguesa x Madureira.

Noticiário da...

(Conclusão da 9ª pág.)

... Eneias, da Universidade Rural.

TREINOS MARCADOS

Basquete: dia 22, às 18 horas, na Escola Naval. Às 17,30 horas sairá um ônibus, em frente ao edifício da «Esso», no Castelo.

Natação feminina: às têrças e quintas-feiras, na piscina do Guanabara, a partir das 17 horas.

Volei: dia 23, às 9 horas, na Educação Física, feminino; às 20,30 horas, na EPUC, masculino.

Paulinho...

(Conclusão da 9ª pág.)

orientação que Gradim está imprimindo ao plantel, Coronel encontrará em Ortunho o mesmo obstáculo que Paulinho está tendo em Dario. Não há titular e joga quem estiver melhor, é a ordem em São Januário.

... diante 200 mil cruzeiros.

REAPARECEM GILMAR e ORECO

S. PAULO, 18 — (Sport Press) — Gilmar e Oreco reaparecerão na equipe do Corintians para o jôgo de domingo em Bauru, contra o Noroeste. Os corintianos formarão com Gilmar; Oreco e Olavo; Ari, Valmir e Benedito; Tite, Luizinho, Indio, Rafael e Zague.

GARCIA: TÉCNICO E JOGADOR

S. PAULO, 17 — (Asapress) — O veterano goleiro paraguaio Garcia, que teve momentos espetaculares no Flamengo, do Rio de Janeiro, está em entendimentos com o Botafogo de Ribeirão Preto, após estar em período de grande evidência no Canto do Rio, onde serviu pela Europa. O Botafogo de Ribeirão Preto ofereceu grande proposta ao goleiro Garcia para servir a equipe do interior bandeirante, como jogador e técnico.

ÚLTIMAS DO ESPORTE

FLA, FLU E SÍRIO VITORIOSOS NO BASQUETE

O Fluminense consolidou a sua posição de líder invicto do Campeonato Carioca de Basquete ao vencer ontem no ginásio da Gávea, a representação do Vila Isabel pela contagem de 70x41.

O Flamengo e o Sírio Libanes, igualmente invicto; confirmando seu amplo favoritismo e de acôrdo com tôdas previsões venceram ao Botafogo e o Tijuca T. C., respectivamente.

DETALHES

Fluminense x Vila — 1º Tempo — Fluminense 30x20 — Final — Fluminense 70x41.

Jogaram e fizeram pontos:

FLUMINENSE — Tovar (II), Rutenio (8) Mauro (4), Alfredo (16) e Rene (23)— Sérgio (7) e Fabio (1).

VILA ISABEL — Paulo Cesar (4) Ivan (12), Sérgio, Boneti (14), Passarinho (8) Paulo Roberto (2) Ricardo e Ari.

Árbitros — Luiz Marzano e Paulo dos Anjos.

FLAMENGO x BOTAFOGO: 1º Tempo — Flamengo 26 x 18; Final: Flamengo 53 x 46.

SÍRIO x TIJUCA: 1º Tempo — Sírio 27 x 21; Final: Sírio 52 x 46.

MINERVA x GRAJAU T. C. d 1.o Tempo — Grajau 26 x 21; Final: Minerva 52 x 49.

A CENTRAL DO BRASIL PROSSEGUE NA REFORMA DE SUA VIA FÉRREA. NOS ÚLTIMOS 60 DIAS, FORAM INTEIRAMENTE REMODELADOS 11 Km. DE LINHA, ENTRE D. PEDRO II E DEODORO

A Imprensa Carioca tem noticiado, diàriamente, os trabalhos que estão sendo executados, nos trechos suburbanos, para a consequente substituição de trilhos e dormentes, na via-férrea, além dos fios da Rede Aérea. Num ligeiro histórico, passamos a demonstrar o que já foi feito, pela Central do Brasil, nestes últimos 60 dias.

De 15 de maio a 15 de julho do corrente ano, para reforma das linhas, foram colocados, no trecho D. Pedro II a Deodoro, 5 mil dormentes, além de 1.800 trilhos novos, de 57 quilos por metro, em substituição aos antigos de 49,60 — o que representa cêrca de 11 quilômetros de linha inteiramente remodelada. Foram montados, ainda, 22 aparelhos novos de mudança de via, nos pátios das Estações de D. Pedro II e do Derbi Clube.

Os trabalhos de substituição da Rêde Aérea, no trecho que se estende entre o Engenho de Dentro e Deodoro, estão sendo executados com ótimo rendimento, na média de 500 metros de rêde, por dia. Essa foi a taxa de trabalho que se alcançou, no último mês de junho. Já no corrente mês, o rendimento foi de 800 metros, por dia, esperando-se, para agôsto, a taxa de 1 quilômetro. A produção de 15 de maio a 15 de julho foi, aproximadamente, de 14 quilômetros, utilizando-se cêrca de 23 mil metros de fio troli. Estabelecendo-se, por outro lado, um paralelo entre o rendimento atual e o que se obteve, por volta de agôsto de 57, quando se iniciou a reforma da referida rêde, verifica-se que já se conseguiu, nos últimos 60 dias, um aumento de 60 por cento da taxa de trabalho, devendo a mesma ser aumentada, em agôsto, para 80 por cento.

Para reforma das referidas linhas são empregados, diàriamente, 450 homens, na Via-Permanente, e outros 200, na Rêde Aérea. Para que se tenha, ainda, a exata idéia do vulto das obras, basta que se dê atenção a êstes dados: na última semana de julho, foram descarregados, entre São Diogo e Deodoro, 80 vagões de dormentes (aproximadamente 16 mil dormentes) e mais 25 vagões de trilhos, com um número aproximado de 1.800 trilhos. Além disso, foram descarregados 40 aparelhos de mudança de via. Todo êsse material deverá ser aplicado, nos próximos 60 dias, o que oferecerá, por outro lado, o dôbro da produção que vinha sendo alcançada, nos períodos anteriores.

O objetivo da Central do Brasil, com tais empreendimentos, é a entrega, até dezembro de 58, de tôdas as linhas totalmente remodeladas, no trecho que vai de D. Pedro II a Deodoro. Parcialmente, além de Deodoro, os mesmos serviços serão intensificados, na direção de Nova Iguaçu e Santa Cruz, devendo estar concluídos até o fim do primeiro semestre de 59.

Para que possa ser colocado, em tráfego, maior número de composições elétricas — com saída de D. Pedro II, para Engenho de Dentro, de 10 em 10 minutos, a Central do Brasil já começou a construir uma nova sub-Estação, em Engenho de Dentro. No próximo dia 15 de agôsto, terá início a instalação da mesma, a qual estará inteiramente concluída até dezembro do corrente ano. Essa sub-Estação aumentará, em cêrca de 30 por cento, a potência elétrica instalada nos subúrbios do Rio.

ESPECIALIZADA EM CONSERTO E REVISÃO DE BOMBAS DE INJEÇÃO

MOTORES DIESEL — F N M — ALFA-ROMEO

Serviço rápido econômico e garantido. Executado por técnicos especializados.

A VELOZ S/A

CONCLUSÕES DA 1.ª PÁGINA

Rússia em...

ximo. Um funcionário do Pentágono afirmou que tudo não passa de "campanha de propaganda soviética". De qualquer forma, os EE. UU. reforçaram suas fôrças de prontidão.

IRÃ — PALCO DA LUTA

Os estrategistas do Irã admitem que, se os russos decidirem medir fôrças com os norte-americanos e os ingleses no Oriente-Médio, o norte do Irã seria, provàvelmente, a primeira região invadida. Na sua tentativa de alcançar as tropas americanas, a Rússia flanquearia a Turquia, e o melhor meio para isso seria ocupando o norte do Irã.

Novas remessas...

panhias petrolíferas e honrará seus compromissos, de conformidade com os acôrdos em vigor, ao mesmo tempo que cuidará de salvaguarda os interêsses supremos da nação.

"Em vista da importância do petróleo para a economia nacional o Govêrno da República Iraquiana anuncia que deseja ver continuar a exploração, o escoamento e a comercialização do petróleo. Isto é importante, tanto para a prosperidade nacional como para os interêsses econômicos e industriais nacionais e internacionais" — diz a nota governamental.

COMO MORREU PEISSAL

CAIRO, 18 (FP-UPI-DC) — Explicando as condições em que morreu o Rei Feissal, o jornal "Al Akhbar" informou, hoje, que o Rei e o príncipe Abdul Ilah pereceram sob o combate às tropas rebeldes que cercaram o Palácio Real, pouco depois da meia-noite de segunda-feira.

Os rebeldes, com tanques e canhões, ordenaram que a guarda palaciana se rendesse. O príncipe, porém, ordenou a resistência. Depois de sangrenta luta, em que os rebeldes tinham superioridade numérica e material (canhões contra metralhadoras) os cadáveres do Rei e do príncipe foram encontrados entre os destroços.

NEHRU PEDE RETIRADA

NOVA DELHI 18 (FP-UPI-DC) — O primeiro Ministro Nehru da Índia solicitou pessoalmente ao presidente Eisenhower a retirada das fôrças norte-americanas do Líbano. Nehru enviou outra mensagem ao presidente Nasser da República Árabe Unida.

O Govêrno indiano, de acôrdo com sua posição "neutralista", deve considerar que o envio de reforços, solicitado pelos observadores da ONU, pode apresentar garantias suficientes para justificar a evacuação das tropas americanas e aceita-

ria sòmente como solução extrema o envio de fôrças sob a bandeira da ONU.

PEQUIM E JACARTA

Os governos chinês (comunista) e indonés exigiram a retirada imediata das fôrças norte-americanas e britânicas do Oriente Médio e Próximo.

PRECAUÇÕES EM ISRAEL

JERUSALÉM, 18 (FP-UPI-DC) — O Chefe do Estado-Maior e um membro do Gabinete Israelense declararam, hoje, que Israel adotou severas precauções militares, "apesar de esperar manter-se afastado da presente crise do Oriente Médio". O general Haim Laskov afirmou, numa reunião de unidades árabes e drusas do Exército de Israel, que o país se viu obrigado a manter o estado de alerta, "não obstante as suas aspirações de paz permanente".

Círculos autorizados israelenses consideram que foi "estabilidade a situação, depois de intervenção anglo-americana" e acreditam que "se uma interrupção das entregas do petróleo do Iraque poderá provocar nova tensão". Nos meios oficiais declara-se que, "por enquanto, Israel está fora do conflito", acentuando-se que é importante que "os ocidentais compreendam a necessidade absoluta de uma oposição ao expansionismo de Nasser".

RETIRADO O PROTESTO

O Govêrno de Israel cancelou o protesto contra a violação do seu espaço aéreo pelos aviões de transporte britânicos, que conduziram tropas de Chipre para a Jordânia. O Govêrno de Ben Gurion apresentara o protesto às primeiras horas de ontem e retirou-o à tarde, hoje.

Convocação...

as fôrças norte-americanas se retirarão do Líbano assim que o Govêrno libanês o solicitar. Declaração semelhante fôra feita por sir Pierson Dixon (da Grã-Bretanha), relativamente às tropas britânicas na Jordânia.

PRETEXTO PARA AGRESSAO

O delegado soviético, sr. Sobolev, afirmou, a seguir, que o pretexto para a "agressão contra o Iraque" é a "ficção" da existência de uma União Federal Arabe, "já denunciada pela República iraquena". O delegado da URSS pediu prioridade para a sua resolução em que é solicitada a retirada imediata das tropas anglo-americanas do Oriente Médio. Às 11,25 horas foi levantada a sessão, que se reiniciou às 15,10 horas.

Submetida à votação, a resolução soviética foi rejeitada, obtendo apenas um voto a favor, o da própria URSS, que, em seguida, vetou a proposta norte-americana que previa a constituição de contingentes internacionais para substituírem as tropas dos Estados Unidos no Líbano. Essa resolução obteve nove votos a favor, abstendo-se a Suécia. Foi ainda rejeitada a proposição sueca que sugeria a suspensão, até nova ordem, das atividades dos observadores da ONU no Líbano. Votaram favoràvelmente apenas a URSS e a Suécia. Nenhuma das resoluções submetidas ao Conselho, portanto, conseguiu ser aprovada.

PROFUNDAMENTE LAMENTÁVEL

O embaixador Cabot Lodge qualificou de "profundamente lamentável" o veto soviético (o 84.º, nos 13 anos de existência do Conselho) que impediu a aprovação da proposta norte-americana e acentuou que "os nove países que votaram a favor expressavam a verdadeira opinião do Conselho de Segurança".

Acredita-se que a Assembléia não se reunirá antes de segunda-feira, pela manhã.

PEDIDO A HUSSEIN

WASHINGTON, 18 (FP-DC) — O presidente Eisenhower e o Secretário das Relações Exteriores da Grã-Bretanha, sr. Sellwyn Lloyd, resolveram pedir ao rei Hussein, da Jordânia, que não envie a sua famosa Legião Arabe (adestrada pelos britânicos) para lutar contra o grupo revolucionário do Iraque que derrubou o Govêrno monárquico dêsse país.

Informa-se que Hussein pedira ajuda à Grã-Bretanha e aos Estados Unidos na sua qualidade de Rei da Jordânia e não na de Chefe da União A'rabe, que inclui o Iraque.

DULLES NO SENADO

O Secretário de Estado Foster Dulles declarou, hoje, na Comissão de Relações Exteriores do Senado, que os acontecimentos do Oriente Médio tornavam "obrigatória a aprovação, pelo Congresso, dos créditos pedidos pelo presidente Eisenhower para ajuda ao exterior". Acrescentou Dulles: "A redução de 600 milhões de dólares, prevista pela Câmara, no orçamento do auxílio aos países estrangeiros, põe sèriamente em perigo a nossa segurança e representa riscos irrefletidos".

Frisou o Secretário que "cada dólar será necessário para estabelecer a segurança dos Estados Unidos, nesta hora grave da sua história' e pediu, assim, que fôsse restabelecido, no Orçamento, o crédito solicitado.

ENTREVISTA COM LLOYD

Na tarde de hoje o Secretário de Estado conferenciou com o sr. Selwyn Lloyd, durante duas horas. Terminada a entrevista, o chefe do "Foreign Office" declarou que as suas trocas de opiniões com Foster Dulles continuariam, ainda hoje, após o jantar que o Secretário oferecerá ao Ministro britânico.

A presença do sr. Selwyn Lloyd em Washington foi considerada necessária pelo menos até domingo, a fim de que prossigam as conversações sôbre as medidas que se poderão impor, diante das reações externas e, particularmente, em face da votação na Organização das Nações Unidas.

Programas...

(Conclusão da 8.ª pág.)

3—8	ISKANDER	14	54
"	JUAR	7	54
9	FEITOR	3	58
10	MOCAN	1	58
11	SOUVENIR	4	54
"	TORQUEMADA	15	54
4-12	UMBUZEIRO	13	58
"	FAROLETE	22	50
13	REYEL	2	54
14	BANJO	20	58
15	CARAVAN	18	54
"	SKIPPER, ex-Jirau	11	54

—o—

7.º PAREO — às 16,30 horas — 1.900 metros — Cr$ 66.000,00. — (BETTING).

			Quilos
1—1	TOLETE	7	58
	TAFUL	11	58
2	ENTALHE	1	54
3	MON AMI	2	54
2—4	DAMURON	17	52
5	BURUNDUM	2	56
6	LE ROUGE	5	60
7	GAUCHO SOMBRA	14	54
3—8	TIO CARLOS	15	56
9	CHANANECO	4	54
10	BAMBINAL	6	58
"	CAMPONES	10	58
4-11	DIAMANTE	12	56
12	PANTA-ASSU	9	56
13	PIMPOLHO	16	54
14	TRIPOLI	8	56
"	SACI	12	58

—o—

8. PAREO — às 17 horas — 1.400 metros — Cr$ 55.000,00 — (BETTING).

			Quilos
1—1	KADJAR	13	56
"	FIRST LOVE	15	56
2	TANGUA'	5	56
3	LOCATARIO	1	60
4	IMPERIALIS	18	60
2—5	INDAIAL	17	52
6	BLAST	2	60
7	OPERANTE	12	60
8	ATENTO	19	56
"	PAR DE SETE	4	58
3—9	CEDRO	9	56
"	TARBUX	3	56
10	RICHMOND	6	60
11	MODERNO	8	60
"	HALLAO	21	54
4-12	TIO LUIZ	20	60
"	ABANICO	18	60
13	PROMOMBO'	11	58
14	ARGENTINO	15	54
15	VENTAROLA	7	54
"	LAPACHO	13	60

TRABALHOS DE ONTEM

Em raia de areia leve, registramos na manhã de ontem, os seguintes exercícios:

PAR DE SETE — A. Portilho — 1.000 em 87"
CAPIBERIBE — A. G. Silva — 1.000 em 68"
NAMEER — A. G. Silva — 1.000 em 62"
TABAJAR — O. Ulôa — 1.300 em 83"3/5
TAFUL — I. Amaral — 1.200 em 79"
SOUVENIR — O. Palermo — 1.600 em 106"
MOCAN — O. Serra — 1.500 em 101"
JET — O. Ulôa — 1.300 em 83"2/5
JASMINO — A. G. Silva — 1.300 em 84"
SARRACENO — Lad — 1.000 em 68"

MONTGOMERY EM LISBOA

LISBOA, 18 — (ANI-DC) — O marechal Visconde de Montgomery chegou por via aérea à Lisboa, sendo recebido pelo Ministro da Defesa, coronel Santos Costa, e pelos chefes dos Estados Maiores das Fôrças Armadas do Exército e das Fôrças Aéreas. Depois das honras militares, o herói de El Alamein partiu para a fortaleza de São Julião da Barra, onde ficou instalado como hóspede de honra.

BOTAFOGO EM PÔRTO ALEGRE

P. ALEGRE, 18 — (Sport Press) — Os dois mais prestigiosos clubes gaúchos — Internacional e Grêmio Pôrto Alegrense, — estão empenhados em promover uma breve temporada do Botafogo F. R., campeão metropolitano e possuidor da equipe do momento, com 4 campeões mundiais em suas linhas, nesta capital. Para isso, enviaram um telegrama ao clube da estrêla solitária, propondo a realização de duas exibições aqui, já na próxima semana, e agora, aguardam a resposta.

GRANDE BANQUETE A PAULO DE CARVALHO E VICENTE FEOLA

S. PAULO, 18 — (Sport Press) — O Conselho Deliberativo do São Paulo F. C., deliberou por unanimidade, oferecer ao dr. Paulo Machado de Carvalho, chefe da delegação brasileira de futebol campeã do mundo Vicente Feola, técnico e prof. João Carvalhais, psicotécnico, um grande banquete de 1.000 talheres, cuja data, será marcada com brevidade.

DOIS ANOS DEPOIS FOI PRESO

Atendendo a uma solicitação do Juiz da 1.a Vara Criminal, uma turma do Setor de Capturas do DFSP prendeu, em Silva Jardim, Orestes Antunes da Silva, que em 1956, no Morro dos Macacos, matou, com uma faca de cosinha, sua vizinha Maria de Lourdes, fugindo

REMOVIDO PARA FILADÉLFIA

Por decreto assinado, ontem, na Pasta das Relações Exteriores, o Presidente da República removeu, "ex-officio", no interêsse da administração, o diplomata José Carlos de Sousa Palhares da Embaixada na Itália para Cônsul em Filadélfia.

PARA DEPUTADO
DR. RENATO LYRA
P. T. N.

SÃO JOSÉ DOS CAMPOS
— CAMPOS DE JORDÃO —
Ônibus diários e diretos para São José dos Campos e dando ligações com Campos de Jordão. Admire o progresso de São José e goze as delicias de Campos de Jordão.
Informações e venda de passagens — Estação Rodoviária — Praça Mauá — (balcão da administração: Tel. 23-3414). Em São José dos Campos — Bar Santa Helena — Rua 15 de Novembro, 112 — Tel.: 442. Aceitam-se encomendas e alugamos ônibus especiais.

Virgínia LANE
A VEDETE DO BRASIL
apresenta
BOM MESMO E' MULHER...
REVISTA DE J. MAIA MAX NUNES E MEIRA GUIMARÃES
A Revista recordista de Todos os sucessos
Não percam — Por poucos dias apenas

no elenco:
MARIA DA GRAÇA
COSTINHA - MANOEL VIEIRA
MANULA - CARLOS MELO
MIRYAN DOLORES - TANIA MARIA
MARIA QUITERIA
POLTRONAS DESDE CR$ 70
Teatro Carlos Gomes
Hoje, às 16, às 20 e 22,30 hs. — Hoje e amanhã, Vesperal a preços reduzidos

SÒMENTE 7 DIAS

tire a mascara doutor!
de Lidia Monserrat
TEATRO REAL DE COMÉDIA
LEDA VALLE — WEBER MORAES — RODOLFO ARENA — ANGELITO MELLO — JORGE DÓRIA
Direção: ABDIAS DO NASCIMENTO
Teatro da Tijuca
RUA CONDE BONFIM, 422
TEL. 28-1039
Hoje, às 21 hs. — Amanhã, às 20 e 22,30 horas
PROIBIDO ATE' 18 ANOS

AV. PRESIDENTE ANTONIO CARLOS - 58
Teatro da Maison de France
TBC
Quartos Separados
Com o elenco permanente do TBC
Direção de Fernando Tôrres
Hoje, às 20 e 22,30 hs. Amanhã, às 16 e às 21 hs.

IMPRETERIVELMENTE ÚLTIMA SEMANA
CALÚNIA
CIA. TÔNIA-CELI-AUTRAN
TEATRO MESBLA — TEL.: 22-7622
Hoje, às 19,30 e 22,15 hs. — Amanhã, às 16 e às 21 hs.

PRÓXIMA ESTRÉIA
Olho Mecânico
Direção: BENEDITO CORSI
CIA. TONIA — CELI — AUTRAN
TEATRO MESBLA

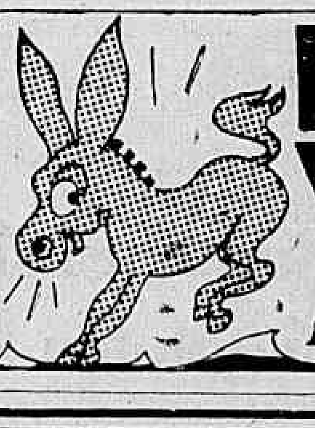

ELE VEM AÍ!

HI-FI BAR E RESTAURANTE
AV. Princesa Isabel, 63 (Plaza Copacabana Hotel)
Direção de: MAURICIO LANTROS
ATAULFO ALVES
nome — orgulho da música brasileira disse:
— O HI-FI bar e restaurante, continua sendo uma das casas noturnas mais simpática da Cidade Maravilhosa.

Teatros e Boites
Programa para sua Noite

3.ª VITORIOSA SEMANA
DULCINA - CONCHITA MORAES ODILON AZEVEDO
E UM GRANDE ELENCO EM
O PROCESSO DE JESUS
a originalíssima peça de Diego Fabbri que a FUNDAÇAO BRASILEIRA DE TEATRO está apresentando no
TEATRO DULCINA — TEL.: 32-5817
Hoje às 21 hs. — Amanhã, às 16 e 21 hs. — Segunda-feira, dia 21 — 2.º Recita de Poesia de YARA SALLES

TEATRO COPACABANA
"OS ARTISTAS UNIDOS"
com MORINEAU apresentam

GIGI
de COLETE — NO PAPEL TITULO
SUZANA FREIRE
Grande atriz do teatro e cinema argentinos
Direção de LUCA DE TENA
HOJE, às 16, às 20 e 22,15 hs. — Res. Tel. 57-1818 (Ramal Teatro)

PICADILLY CIRCUS
Temporada Internacional de 1958
Pela primeira vez no Rio
30 ARTISTAS — 10 PALHAÇOS
Num sensacional espetáculo de circo com atrações e emoções Para grandes e pequenos
PERCHISTAS — EQUILIBRISTAS — MALABARISTAS
Hoje, às 16 e 21 horas
Amanhã, às 14,30, às 17,30 e 21 h.
AVENIDA PRESIDENTE VARGAS
(Lado ímpar) Junto à Praça Onze

BAR-BOITE
Dominó
CARLINHOS E SEU CONJUNTO (da Rádio Mayrink Veiga)
No piston: Pernambuco — Cantora: Geny Martins
Tôdas as segundas-feiras fechado para descanso geral
RUA CARVALHO MENDONÇA, 13-E — Copacabana

Fred's
RESERVAS: 57-9789
Hoje, retôrno triunfal de
ARY BARROSO
e seu intérprete ERNANI FILHO com Marion e Luciene Franco em novo "show"

CANGACEIRO
está apresentando às 11,30 e 2 horas da manhã
TITO MADI
(disco de ouro como melhor compositor de 57) e
RIBAMAR
AO PIANO
RUA FERNANDO MENDES, 25

NO CLUB 36
SERGE RODE
o jovem 'troubadour' da canção francesa
Tôdas as noites, três "shows", "drinks" e jantares a partir das 18 horas. Rua Rodolfo Dantas, esquina de Carvalho de Mendonça — Telefone: 37-4790.

LITTLE CLUB
O FAMOSO BAR DE COPACABANA REABRIU
COMPLETAMENTE REFORMADO
COM A MELHOR ALTA FIDELIDADE
Tôdas as noites, às 24,30 horas, atuação especial de
TITO MADI & RIBAMAR
ABERTO A PARTIR DAS 18 HORAS
Rua Duvivier, 37-L — Tel.: 57-6984

Diario Carioca
O MÁXIMO DE JORNAL NO MÍNIMO DE ESPAÇO

Rio de Janeiro, sábado, 19 de julho de 1958

MOTORISTAS AMEAÇAM NOVA GREVE

Buscam adesão de lotações e táxis

Para deliberar se deflagram nova greve, os motoristas de ônibus vão realizar uma assembléia geral no próximo dia 23, na sede de seu sindicato, uma vez que as autoridades não cumpriram as promessas feitas de nivelar seus salários na base de 270 cruzeiros, dentro de um prazo estipulado até o dia 22.

Os dirigentes do sindicato dos motoristas de ônibus estão promovendo demarches junto aos líderes dos choferes de lotações e táxis, a fim de promover a paralisação total do transporte rodoviário de passageiros caso sua classe se decida pela greve.

INEVITÁVEL

O sr. Meçando Rachid, Presidente do Sindicato dos Condutores de Veículos Rodoviários (entidade que congrega os motoristas de ônibus), lamentando que as autoridades não tenham cumprido suas promessas, afirmou ontem ao DIARIO CARIOCA:

— Acredito, agora, que uma nova greve de motoristas de ônibus é inevitável. A Prefeitura que se comprometeu nivelar os salários da classe em 270 cruzeiros ainda nem sequer promoveu uma reunião da comissão encarregada de estudar a questão. Assim sendo, só nos resta lutar com as fôrças que temos para conquistar as melhorias que reivindicamos.

ILEGAL

Embora o sr. Irineu Mendonça, técnico do Ministério do Trabalho tenha dado parecer favorável à padronização dos salários dos motoristas na base de 270 cruzeiros, o Procurador Geral da Justiça do Trabalho, em reunião com os representantes dos motoristas e das emprêsas declarou que tal nivelamento seria ilegal, pois está em vigência uma sentença proferida pelo Tribunal Superior do Trabalho, que fixa os salários dos choferes em 230 cruzeiros.

Apesar disso, nessa reunião, os representantes das emprêsas se declararam dispostos a atender às reivindicações dos motoristas desde que êles concordassem em não reivindicar novo aumento salarial dentro dos próximos 18 meses e a Prefeitura regulamentasse imediatamente a lei 775, que dispõe sôbre a planificação do tráfego no Distrito Federal.

A Prefeitura, porém, sente dificuldades para regulamentar a lei 775 com a brevidade necessária para que os motoristas sejam atendidos pelos empregadores e

(Conclui na pág. 2)

Bases mais reais à idéia pan-americana

O Presidente da República enviou ao general Alfredo Stroessner, Presidente do Paraguai, uma carta, sôbre política pan-americana, dizendo que «em um continente que toma corajosa consciência de seus problemas e de suas realidades, e que não hesita em despojar-se das fórmulas vazias de amizade e cortesia internacional, em benefício da afirmação de uma comunidade de interêsses americanos» cabe aos «dirigentes de povos jovens, altivos e soberanos os enfrentar todos os problemas e dificuldades» que surgirem.

Essa carta foi entregue, ontem, em Assunção, ao general Stroessner, pelo sr. José Jobim, Encarregado de Negócios do Brasil no Paraguai, em nome do Presidente da República.

A CARTA

E' o seguinte, na íntegra, o texto da carta:

«Meu caro Presidente e amigo: Muito me comoveram os têrmos calorosos e amigos da carta de 1º de julho, portadora da solidariedade do Govêrno de V. Exa. e do povo da república irmã do Paraguai a uma causa de vital importância para o futuro da América, que desejamos se torne continente de paz, de progresso e de bem-estar social.

«E' com orgulho e com felicidade que o Brasil encontra o Paraguai a seu lado, ombro a ombro, com vozes unissonas e vontades convergentes nesta tentativa de emprestar bases mais sólidas, mais reais e mais tangíveis à idéia pan-americana.

«Palavras como essas animam-nos sobremaneira e estimulam-nos no áspero e longo caminho de um esfôrço árduo e tenaz no sentido de caracterização do subdesenvolvimento como um fato que deve preocupar igualmente a tôdas as nações do hemisfério, qualquer que seja o estágio de sua evolução econômica e industrial.

PROBLEMAS COMUNS

«Os conceitos, tão lúcida e oportunamente emitidos por V. Exa., Sr. Presidente, constituirão uma importantíssima contribuição e ponto de partida para um esfôrço conjugado de todos os povos latino-americanos, tendente a traduzir em realidade palpitante e viva a idéia que agora procuramos desenvolver.

«Estou seguro de que as palavras de V. Exa. encontrarão fortes ressonâncias em todo um continente que toma corajosa consciência de seus problemas e de suas realidades e que não hesita em despojar-se das fórmulas vazias de amizade e cortesia internacional em benefício de algo mais puro, mais permanente e mais duradouro: a afirmação de uma comunidade de interêsses americanos e a proclamação de uma solidariedade

(Conclui na página 2)

GANHE UMA VIAGEM A PARIS

Hoje será coroada a Mais Bela Estudante

Será coroada, hoje, nos salões do Fluminense Futebol Clube, a «Mais Bela Estudante» de 1958, que irá a Paris, numa oferta do DIARIO CARIOCA, em avião DC-7C da Panair do Brasil, cabendo às duas princesas o prêmio de 15 dias em São Lourenço, gentileza do sr. Átila Carvalhaes Pinheiro, Presidente das Águas São Lourenço.

Ontem, no Fluminense, o nosso colunista social Jean Pouchard orientou as finalistas para o desfile de hoje, indicando-lhes a disposição de entrada e saída dos salões, bem como a colocação de tôdas para o recebimento de prêmios a que fazem jus como rainhas de seus colégios.

HORÁRIO DE CHEGADA

Tôdas as finalistas, e estendemos o convite às "Mais Belas" de 1955, 1956 e 1957, deverão estar, hoje, no Fluminense, às 21,30 horas, pontualmente a fim de participarem de um novo ensaio com as candidatas que não compareceram ao de ontem e também para os últimos retoques nos penteados feitos por Jorge Jovet.

HELENA RUBINSTEIN

A tradicional firma de Helena Rubinstein ofertará à eleita "Mais Bela" e suas duas princêsas os seus famosos produtos de beleza. O gerente da firma, sr. Luiz Perícolo, mandou confeccionar três lindas cêstas a serem entregues ainda hoje ao DIARIO CARIOCA.

JÚRI E CONVIDADOS

Estarão presentes à festa de hoje, além dos membros do júri que escolheu a "Mais Bela" e as duas princêsas, as srtas. Sílvia Gomes, Maria de Lourdes Marli Goulart e Daise Costa, respectivamente "Mais Belas" de 1955, 1956 e 1957, além de convidados especiais que coroarão a eleita, colocarão as faixas na "Mais Bela" e nas princêsas e entregarão prêmios às finalistas.

RESERVAS DE MESAS

Os convites e as reservas de mesas para o baile de hoje serão fornecidos pela AMES, organizadora do concurso. Os membros do júri e as "Mais Belas" de 1955, 1956 e 1957 terão mesa especial.

REITOR DO RECIFE

Assinado decreto, ontem, na Pasta da Educação e Cultura, o Presidente da República nomeou Reitor da Universidade do Recife, por três anos, o professor catedrático da Faculdade de Direito da mesma Universidade, sr. Joaquim Inácio de Almeida Amazonas.

POUCHARD ORIENTA AS BELAS

No ensaio de ontem, no Fluminense, Jean Pouchard orientou as finalistas do concurso da "Mais Bela" para o desfile de hoje. Na foto, a candidata Sandra Isis Crivano recebendo instruções

FAB e Marinha em busca do "Naiad"

A corveta «Iguatemi» deixou, ontem, o pôrto de Belém do Pará, com destino à Ilha de Marajó, a fim de prestar socorro ao navio norte-americano «Naiad», que está perdido e com os motores avariados.

Três aviões do Serviço de Busca e Salvamento, do Ministério da Aeronáutica, também participam dos trabalhos. Não há, até o momento, notícias da localização do barco.

BRASILEIROS NO BARCO

Segundo informou o adido naval da Embaixada norte-americana, o navio é pesqueiro, deve ter 25 toneladas, e sua tripulação é composta de 24 brasileiros e um norte-americano. A bandeira sob a qual o barco navega é a dos Estados Unidos.

Três tripulantes do "Naiad" que se haviam lançado ao mar, em um barco do próprio navio pesqueiro, chegaram a Belém, segundo se divulga. A Capitania dos Portos e a Aeronáutica não têm nenhuma comunicação a êsse respeito.

Suspeita-se que o navio tenha afundado.

DEMOLIÇÃO DE PRÉDIOS

O Prefeito, acompanhado do Secretário de Administração, estêve ontem pela manhã no Largo do Humaitá, onde assistiu ao início da demolição dos prédios nos 33, 35 e 37, ali localizados, os quais darão lugar ao alargamento daquele logradouro para desafôgo do tráfego.

CHEGARAM PAVEL E DEVIGNE

O pianista russo Pavel Serebriakov e o físico francês François Devigne chegaram, ontem, ao Rio, pelo avião da Air France, no aeroporto do Galeão.

Pavel, que é Diretor do Conservatório de Leningrado e foi membro do júri do I Congresso Internacional de Piano, realizado no Distrito Federal, em agôsto do ano passado, dará concertos no "Municipal" e em São Paulo Devigne seguirá, dentro de dois dias para Santiago do Chile onde ministrará um curso sôbre as experiências do "emprêgo da energia solar".

CONFERENCISTA

Jonh dos Passos, ontem, na Embaixada americana

Dos Passos: romance moderno virou concha

Falando, ontem, no auditório da Embaixada norte-americana, sôbre «A Grande Tradição nas Letras Anglo-Americanas», o escritor John dos Passos disse que «o romance contemporâneo, preocupado demais com a forma, está prêso a si mesmo, como uma concha».

Ele fêz a conferência de encerramento do Seminário para Professôres de Inglês, do Instituto Brasil-Estados Unidos, e ressaltou o fato de que a grande tradição, da literatura de língua inglêsa, é a criação de personagens admiráveis, «de grandes tipos humanos, que chegaram a adquirir vida própria, como Falstaff, Tom Jones, Hamlet e tantos outros».

CHAUCER E SWIFT

John dos Passos fêz completa recapitulação da evolução da literatura em língua inglêsa, a partir de Chaucer, apontando os principais personagens então surgidos. O espírito do humor — afirmou o conferencista — tem sido uma das constantes da ficção anglo-americana, e uma de suas características mais importantes. O traço de amargura só teve início com a obra de Swift que, sob êsse aspecto, representa um marco assinalado na literatura européia.

MARK TWAIN INFLUENCIA MODERNOS

Referindo-se, em seguida, à literatura norte-americana, John dos Passos mencionou a grande influência que Mark Twain exerceu, "inclusive sôbre os romancistas modernos". Acha o criador de "Big Money" que a leitura dos clássicos é necessária para o aprendizado da arte de escrever: — Os jovens deveriam sempre procurar conhecer os autores do passado.

ROMANCE CONTEMPORÂNEO: CONCHA

Na última parte da palestra, John dos Passos se referiu ao romace contemporâneo, que acha muito limitado, "preocupado com a forma, e prêso em si mesmo, como numa concha".

No final, Dos Passos colocou-se à disposição do público, para responder a qualquer pergunta sôbre o assunto tratado na conferência, estabelecendo-se um debate durante o qual foram esclarecidos pontos de sua exposição e complementadas algumas de suas afirmações.

SÔBRE THOMAS JEFFERSON

O programa de John dos Passos nesta capital inclui, ainda, outra conferência, na Embaixada americana, às 18 horas do próximo dia 21, sôbre Thomas Jefferson. Além da visita que fará ao Museu de Arte Moderna, no dia 22, às 15 horas, o autor de "The Adventures of a Young Man" visitará, no dia 24, às 15 horas, o Real Gabinete Português de Leitura.

PARTE HOJE O 1.º TREM PARA BRASÍLIA

O primeiro trem direto para Brasília, partirá do Rio, amanhã à 0,30 hs, em bitola de 1 metro, com 16 pessoas a bordo, entre técnicos e oficiais da Marinha, do Exército e da Aeronáutica, estando a chegada à nova capital prevista para o dia 23.

O "trem explorador" percorrerá 1.524 quilômetros, em 74 horas, sem baldeação, e regressará ao Rio, no próximo dia 27, às 8,30 hs., segundo informações prestadas, ontem, pelo coronel Gaspar Peixoto Costa, no Gabinete do Diretor-Geral do DASP, durante reunião presidida pelo sr. João Guilherme de Aragão.

Outro trem partirá, posteriomente, para estabelecer um sistema de viagens semanais ou quinzenais, conforme as possibilidades ferroviárias.

REPRESENTANTE DO PRESIDENTE

Estêve presente à reunião de ontem, no Gabinete do Diretor-Geral do DASP, o sr. Luís Felipe Augusto Borges, ajudante de ordens do Presidente da República, em caráter oficial.

União dos Músicos quer ter Festival

O maestro José Siqueira, Presidente da União dos Músicos do Brasil (Av. Rio Branco, 185, s/1.516), em declarações exclusivas que ontem prestou ao DC, afirmou que essa entidade pleiteará do Govêrno Federal a instituição do Festival Nacional de Música Contemporânea e do Festival Nacional de Música (nos moldes dos Salões Nacionais de Arte Moderna e Clássica).

— Há uma grande disparidade no tratamento dado pelos Poderes constituídos ao artista plástico e ao músico, no Brasil — afirmou o maestro Siqueira. Enquanto para aquêles existem os Salões Oficiais que lhes propiciam prêmios em viagens e em dinheiro, o músico nem sequer tem regularizada, ainda, sua profissão.

EXEMPLO FRISANTE

Acha o Presidente da União dos Músicos do Brasil que nada é mais justo do que o tratamento dispensado pelo Govêrno aos artistas plásticos. - Nada mais injusto, entretanto, com relação aos músicos. Vou dar um exemplo frisante. Quando, em 1956, estive em Paris, com Alice Ribeiro (cantora e sua espôsa), Oscar Borgeth (violinista), Eleazar de Carvalho e outros músicos todos vivendo às próprias expensas, lá se encontravam nada menos do que oito artistas plásticos, todos recebendo do Govêrno brasileiro 500 dólares, ao câmbio oficial, o que lhes permitia bem-estar econômico apreciável. Entretanto, uns e outros, lá se achavam fazendo propaganda da cultura nacional.

DEFESA DA CLASSE

Ao regressar dessa viagem, o maestro José Siqueira (que foi o criador da Orquestra Sinfônica Brasileira) fundou a União dos Músicos do Brasil. - Nossos objetivos principais são conseguir, das nossas autoridades as providências legais que protejam realmente a classe dos músicos em todo o país. A U. M. B. constituiu, já, várias comissões, com a

(Conclui na pág. 2)

PESSOAL DE CALÇADOS EM REUNIÃO

Os dirigentes do Sindicato dos Trabalhadores na Indústria de Calçados vão se reunir no próximo dia 24 com os representantes da entidade patronal, a fim de discutirem as reivindicações de aumento salarial da classe.

O acôrdo dos sapateiros só termina no próximo dia 29, mas os líderes da classe pretendem obter dos empregadores um novo aumento salarial antes dessa data.

SEM CAMPANHA

O Sindicato dos Sapateiros, nessa reunião, pretende obter

(Conclui na 2a. pág.)

PESSOAL DO BONDINHO ESPERA

Não entrará mais em greve, imediatamente como fôra decidido, o pessoal dos bondinhos do Pão de Açúcar. Esperará até zero hora do dia 26 próximo, atendendo a que a Companhia que explora o serviço estêve com o mesmo paralisado pos mais de 15 dias, em virtude de acidente, como, também, para não prejudicar os numerosos turistas atualmente nesta capital.

A informação foi dada pelo sr. Antônio Crespo de Vasconcelos, presidente do Sindicato de Carris, em comunicação que fêz, ontem, às autoridades do Ministério do Trabalho e nota distribuída à imprensa. Os em-

(Conclui na 2a. pág.)

Alfaiates na primeira tentativa de conciliar

No próximo dia 22, às 15 horas, será realizada no Tribunal Regional do Trabalho a primeira audiência de conciliação para dirimir o litígio suscitado pelo processo de dissídio coletivo instaurado pelo Sindicato dos Alfaiates.

Baseados nos entendimentos que mantiveram com os empregadores, os líderes dos alfaiates acreditam que conseguirão firmar um acôrdo de aumento salarial de 24 ou 22% no mínimo.

ESTUDOS

A comissão de salários do Sindicato dos Alfaiates, para instruir a campanha de aumento salarial, efetuou estudos sôbre a situação financeira das emprêsas e sôbre a elevação do custo de vida.

Não confiando nas estatísticas oficiais do Serviço de Estatística e Previdência Social e da Fundação Getúlio Vargas, os alfaiates foram apurar nos balancetes publicados pelas emprêsas a situação financeira de seus empregadores, a fim de demonstrar na Justiça do Trabalho que êles estão financeiramente capacitados a conceder o aumento salarial pleiteado pela classe.

PROTESTO

Os dirigentes do Sindicato dos Alfaiates fazendo côro com os demais líderes operários o país, têm protestado contra as informações prestadas pelo SEPT quanto à elevação do custo de vida. Dizem êsses dirigentes sindicais que o aumento do custo de vida é na realidade superior aos índices apresentados pelo SEPT.

Para demonstrar aos empregadores a disposição da classe em conquistar o aumento salarial, o Sindicato dos Alfaiates lançou um apêlo para que os seus associados compareçam em massa à primeira audiência de conciliação.

JK PRESIDIRÁ INSTITUTO DE INVENTORES

O DC recebeu ontem convite para a posse do Presidente da República "no pôsto de Presidente de Honra" do Instituto Brasileiro de Inventores, em data ignorada.

Presume-se que a solenidade ocorrerá no dia 25 próximo, porque é a data de fundação do IBI, inscrita no seu escudo), na sede da entidade, Rua México, 74, 4.º andar. Quanto à hora da cerimônia nada se pôde descobrir.

BANCÁRIOS VÃO SE REUNIR PARA AUMENTO

Para dar início à campanha de aumento salarial, líderes bancários de todo o país vão promover, nos próximos dias 28 e 29, uma Reunião Nacional, em que debaterão também outras reivindicações da classe, tais como a fixação do tempo de 6 horas diárias de serviço para o pessoal de portaria e o funcionamento da Confederação Nacional dos Empregados em Estabelecimentos de crédito.

Os dirigentes de diversos sindicatos bancários do país (inclusive desta capital) já estão promovendo demarches junto aos sindicatos patronais, a fim de verificarem a possibilidade de um acôrdo pacífico sôbre a questão salarial.

POSSE DO NOVO MINISTRO DO TRABALHO

Tomou posse no cargo de Ministro do Trabalho, Indústria e Comércio, em cerimônia realizada às dez horas de ontem, no Palácio do Catete, o deputado Fernando da Cunha Nóbrega. Compareceram ao ato, além de outras autoridades, o sr. Vítor Nunes Leal, Chefe do Gabinete Civil da Presidência da República e o professor Mário Pinotti, Ministro da Saúde. A transmissão do cargo se realizará na próxima segunda-feira, às 11 horas, no Ministério do Trabalho. — Na foto, um aspecto da solenidade

JK BENEMÉRITO DE CAMPINA GRANDE

JOÃO PESSOA, 18 — (Asapress-DC) — Está prevista para o dia 31 do corrente a inauguração de uma estátua do presidente Juscelino Kubitschek, em Campina Grande. Na ocasião, o Chefe do Govêrno receberá, das mãos do Presidente da Câmara Municipal, o título de "cidadão benemérito" da cidade.

A estátua foi mandada esculpir em São Paulo por um grupo de amigos do Presidente da República.

Banana foi o primeiro problema do Ministro

A ameaça de paralisação dos trabalhos de embarque de bananas pelos estivadores do pôrto de Santos (São Paulo) foi o primeiro ato que o novo Ministro do Trabalho teve de enfrentar, logo após assinar o têrmo de posse, no Catete, onde o Presidente do Sindicato dos Estivadores desta capital e outros representantes compareceram e deram conhecimento do fato.

Trata-se de caso provocado por uma resolução da Comissão de Marinha Mercante, que reduziu a taxa de mão-de-obra do pessoal empregado no embarque de bananas para a Europa, redução que importa, por sua vez, em diminuição de salários. A taxa foi estabelecida por uma convenção coletiva de trabalho existente entre empregados e empregadores desde 1936.

PROVIDÊNCIA

O novo Ministro chamou, imediatamente, ao Catete, o sr. Alírio de Sales Coelho, Diretor-Geral do Departamento Nacional do Trabalho, e com êste e o seu colega da Viação, tomou providências acauteladoras dos interêsses daquele pessoal.

Louca depredou casa de Juarez

Uma mulher, cuja identidade ainda é desconhecida, alta, loura, aparentando cêrca de 40 anos, depredou as salas de visita e jantar da residência do general Juarez Távora, na Rua David Campista, 196, às 18 horas de intem, quando apenas a empregada Divina do Patrocínio se encontrava na casa, fugindo sem explicar seu gesto.

O jovem Carlos Juarez, filho do General, compareceu ao 3.º DP onde apresentou queixa. Falando ao DC, declarou que seu pai está viajando, e que acredita ser a depredadora, possivelmente, louca.

CHAMOU A DONA DA CASA

A empregada Divina contou à reportagem do DC que, por volta de 18 horas, ouviu tocar a campainha da porta da frente. Foi atender e deparou uma mulher bem vestida, que perguntou pela dona da casa.

Embora estivesse sozinha, Divina foi ver se Carlos Juarez já havia chegado, pedindo, então, que a mulher esperasse um pouco.

INVADIU A CASA

"Eu estava lá dentro — prosseguiu a empregada — quando ouvi uma barulhada na sala. Voltei correndo e encontrei a mulher feito uma louca, destruindo tudo e dizendo palavrões".

Afirma Divina que vários vizinhos foram atraídos pelo barulho, chegando às janelas. Como dissesse que ia chamar a RP, a mulher tentou agredir Divina, só não o conseguindo porque esta se trancou num quarto.

Em seguida a depredadora fugiu, antes da chegada da RP solicitada pelos vizinhos. Embora tenham dado voltas pelas redondezas, os policiais, em companhia da empregada, não conseguiram localizá-la.

Pela descrição dada pelos vizinhos e por Divina, Carlos Juarez afirma não conhecê-la. Tampouco a empregada, que declara ter sido a primeira vez que via aquela mulher, embora achasse que, se a visse novamente, a reconheceria.

As autoridades do 3.º DP estiveram no local, tendo o comissário Ciro solicitado Perícia. Os prejuízos são de grande monta, pois além das vidraças e móveis, foram quebrados todos os objetos de arte que se encontravam nas salas.

Assinado acôrdo Brasil-Alemanha

As companhias brasileiras de navegação aérea que operam na Alemanha não pagarão, naquele país, impôsto sôbre a renda, e, por reciprocidade, as emprêsas alemãs (que exploram o mesmo ramo) não pagarão êsse impôsto no Brasil.

Êsse ajuste foi realizado, ontem, por troca de notas, no Itamarati, tendo assinado, pelo Brasil, o chanceler Negrão de Lima, e pela Alemanha, o sr. Werner Dankwort, Chefe da Missão Diplomática daquele país.

AJUSTE FINAL

O acôrdo ontem assinado, com a presença do embaixador Antônio Mendes Viana, Secretário-Geral do Itamarati; embaixador Hildebrando Acioli, Consultor Jurídico; funcionários da Embaixada Alemã e do Ministério das Relações Exteriores, é complementação ao Acôrdo sôbre Transportes Aéreos e aos acordos relativos aos Direitos de Tráfegos Aéreos e de Rotas, firmados em 29 de agôsto do ano passado.

PAGAMENTO AOS MARÍTIMOS

O Presidente da República sancionou lei do Congresso Nacional autorizando o Executivo a abrir, pelo Ministério de Viação e Obras Públicas, um crédito especial de Cr$ 582 milhões e 424 mil, para atender ao pagamento, no exercício de 1958, do repouso semanal remunerado, qüinqüênios e salário-família aos trabalhadores marítimos que prestaram serviços ao Lóide Brasileiro e à Cia. Nacional de Navegação Costeira.

EMOÇÃO

Agnes ao piano

3.ª EMOÇÃO DE AGNES SERÁ A "TRAVIATA"

Interpretar o principal papel feminino de «La Traviata» significará para Agnes Aires a terceira grande emoção de sua vidas. As primeiras: foi quando ela estreou na Itália, interpretando a Gilda de «Il Rigoletto» e quando foi convidada para atuar na ópera italiana.

— E' por essa razão que estou muito satisfeita por ter sido convidada para interpretar o papel de Violeta Valeri, na ópera «La Traviata», que será encenada dia 30, em homenagem ao 30º aniversário do DIARIO CARIOCA — declarou.

DESDE O JARDIM DE INFÂNCIA

A primeira vez que Agnes Aires cantou para o público foi nos tempos de jardim de infância, no Colégio São José, em S. Paulo, interpretando uma peça infantil baseada na «Branca de Neve».

Profissional desde 1946, Agnes Aires realizou um curso de dicção (aperfeiçoamento) no Teatro Comunale de Florença, em 1949, e foi aluna do famoso maestro italiano Francesco Murino, já falecido.

DUAS GRAVAÇÕES

Juntamente com Taddei, Júlio Neri, Jacinto Prandelli e outros ases da lírica italiana, Agnes gravou o «Rigoletto». Ouvindo essa gravação, o maestro La Braca convidou o soprano brasileiro para gravar outra ópera, a «Lucia».

SATISFEITA

Depois de explicar as dificuldades que encontra no Brasil o cantor lírico (falta de ambiente), Agnes Aires disse que está satisfeita com o êxito vermelhos (consagração no exterior), que obteve na Europa, e acha que seu lugar é no lar ao lado do marido.

Agnes Aires é casada (sem filhos) com o sr. Osvaldo Caiubi, da TV-Rio, e reparte o seu tempo entre o «bel canto» e os seus deveres de dona-de-casa.